

トライオート操作マニュアル
(パソコン版)

目次

1.ログイン.....	4
1-1.ログイン	4
2.画面説明.....	5
2-1.主要画面一覧.....	5
3.トレード画面 設定.....	13
3-1.レート設定.....	13
3-2.トレード設定.....	16
3-3.通知設定	17
4.トレード：マニュアル取引 新規注文	19
4-1.成行注文	21
4-2.指値・逆指値注文.....	23
4-3.OCO 注文.....	25
4-4.IFD 注文	28
4-5.IFO 注文	31
5. トレード：マニュアル取引 決済注文	34
5-1.成行注文	35
5-2.指値・逆指値注文.....	38
5-3.OCO 注文.....	41
5-4.クイック決済.....	44
5-5.一括決済	45
6. トレード：自動売買	47
6-1. 自動売買注文	47
7.セレクト.....	52
7-1.セレクト	52
7-2.稼働停止・再稼働.....	58
7-3.削除	62
7-4.オートセレクト.....	66
8.ビルダー.....	70
8-1.ビルダー	70
8-2.チャートメイク.....	75
8-3.テクニカルビルダー	82
8-4.ビルダースシェア	89
9.注文変更・取消.....	96
9-1.注文変更	96

9-2 注文取消	104
10.チャート	105
10-1.チャート画面	105
10-2.インジケーター設定	107
10-3.描画ツール	110
11.取引照会	113
11-1.約定照会	114
11-2.建玉照会	115
11-3.建玉サマリー	116
11-4.注文照会	117
11-5.稼働履歴	118
12.口座照会	119
12-1.口座状況	120
12-2.ポートフォリオ	123
12-3.マニュアル注文	124
12-4.自動売買注文	125
13.入出金・振替	126
13-1.即時入金	126
13-2.振込入金	129
13-3.資金振替	131
13-4.出金指示・出金取消	133
13-5.入出金・振替履歴	139
14.報告書	141
14-1.報告書・取引履歴	141
15.取引情報	143
15-1.【FX】スワップポイント	143
15-2.【ETF】金利調整額	143
15-3.【CFD】金利配当相当額	144
15-4. ニュース	144
16.お客さまサポート	146
16-1.ヘルプ	146
17. ご注意	147
17-1. トライオート FX リスク・費用などについての重要事項	147
17-2. トライオート CFD リスク・費用などについての注意事項	148
17-3. トライオート ETF リスク・費用などについての注意事項	149

本操作マニュアルで使用している取引ツールの画像はイメージであり、実際とは異なる場合があります。

1.ログイン

1-1.ログイン

①[ホームページ](#)右側の「ログイン」をクリックします。

 [ホーム](#) [トライオート](#) [くろく365](#) [Torche](#) [会社概要](#) [開示情報](#) [採用情報](#) [ブログ](#) [FAQ](#) [お問合せ](#)

②[My ページログイン画面](#)にて【My ページログイン ID またはメールアドレス】と【My ページパスワード】を入力し、「ログイン」をクリックします。

※半角英数字、記号入力が可能です。

※ログインに 5 回以上失敗しますとロックがかかりますので、ご注意ください。

※ 2 段階認証を有効にしている場合は認証コードのご入力も必要です。

③My ページログイン後、ホーム「資産状況」内の「トライオート ログイン」をクリックします。

2.画面説明

2-1.主要画面一覧

ホーム画面

口座状況や取引情報を確認できます。

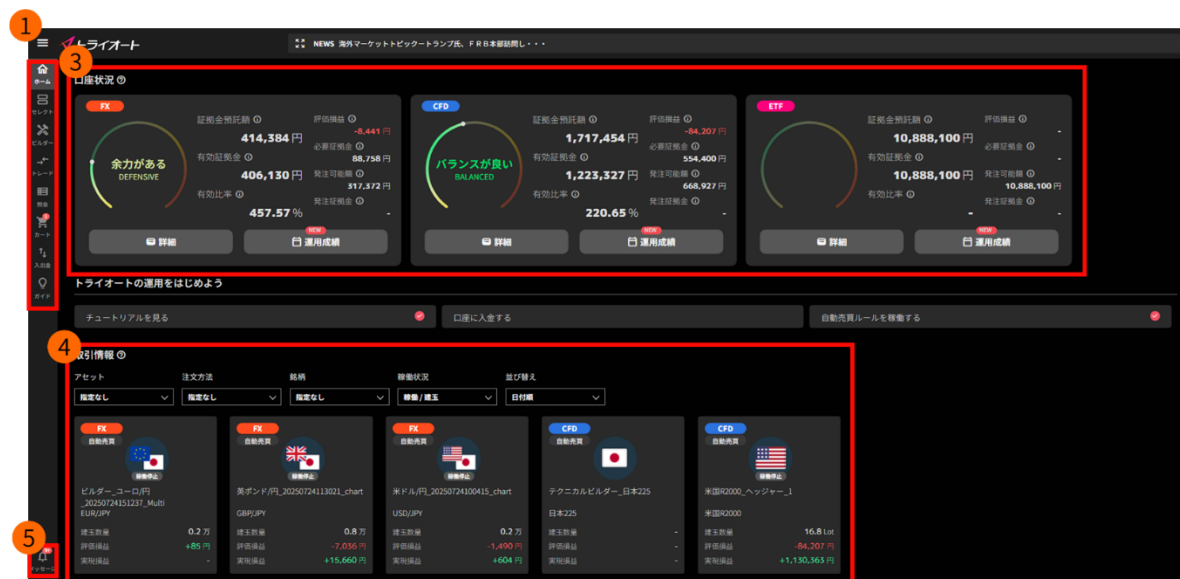

①メニューバー：報告書の取得やメール通知設定ができます。

「お客様サポート」からはFAQやトライオートブログに遷移できます。

②取引メニュー：トレードやセレクトの画面に切り替えます。

③口座状況：バランスメーター、各種証拠金状況、

「詳細」で口座状況詳細、「運用成績」で運用成績カレンダーを確認できます。

※口座照会について詳しくは[こちら](#)

④取引情報：稼働した自動売買ルールやマニュアル建玉の詳細を確認することができます。

自動売買ルールは評価損益や実現損益等を確認できます。設定値の確認・変更もこちらから行えます。マニュアル建玉は銘柄・売買方向毎に集約され、建玉数量や評価損益を確認できます。

⑤メッセージ：「イベント」「あなたへのお知らせ」を確認できます。

ビルダー画面

自動売買ルールを作成いただけます。(ビルダー参照)

セレクト画面

自動売買ルールを選択できます。

- 1. Select Overview:** A section showing 'FX' and 'CFD・ETF' categories, with a 'ピックアップ' (Pickup) button and a 'トレンド戦略' (Trend Strategy) button.
- 2. Auto Select:** A section titled 'オートセレクト' (Auto Select) with a sub-header '3つの質問に答えるだけで! オートセレクト' (Just answer 3 questions! Auto Select) and a sub-text 'あなたに合った自動売買を提案' (Propose an auto-trade suited to you).
- 3. Rule List:** A list of trading rules, including 'メキシコペソ/円' (MXN/JPY) and 'NZドル/カナダドル 積極型' (NZD/CAD Aggressive Type).
- 4. Simulation:** A section titled 'シミュレーション' (Simulation) for 'メキシコペソ/円' (MXN/JPY), showing a line chart of simulation results over time (from 2023/01/09 to 2026/02/09) and a table of simulation parameters.
- 5. Simulation/Logic Setting Switch:** A section titled 'シミュレーション/ロジック設定' (Simulation/Logic Setting) with a 'ロジック設定' (Logic Setting) button.

The simulation results table shows the following data:

銘柄	注文名	売買	数量(万)	新規約定日時	新規約定価格	決済約定日時	決済約定価格	累計スワップ (円)	実現損益 (円)
MXN/JPY	メキシコペソ/円	買	0.2	2024/04/10 21:30:00	9.359	2024/05/21 09:55:00	9.449	213	313
MXN/JPY	メキシコペソ/円	買	0.4	2024/04/10 21:30:00	9.357	2024/05/21 09:25:00	9.447	437	637

- ①セレクト一覧：FX カテゴリまたは CFD・ETF カテゴリのいずれかを選択できます。
- ②オートセレクト：オートセレクト機能が利用できます。
- ③ルール一覧：検索条件を満たすルールが表示されます。
- ④シミュレーション：自動売買ルールの損益推移の過去シミュレーションを確認できます。
- ⑤シミュレーション/ロジック設定切替：シミュレーション結果とロジック設定を切り替えられます。自動売買ルールを構成するグループが表示され、設定内容を確認できます。自動売買ルールが複数のグループで構成される場合、画面上部の任意のグループを選択すると、チャートも併せて切り替わります。

トレード画面（成行・指値・OCO・IFD・IFO）

マニュアル取引やマニュアル取引の注文・建玉照会を行うことができます。

※FX・CFDのトレード画面に表示されているレートはマニュアル取引のレートです。自動売買の取引のレートは自動売買タブ、もしくはレート一覧内の  よりご確認ください。

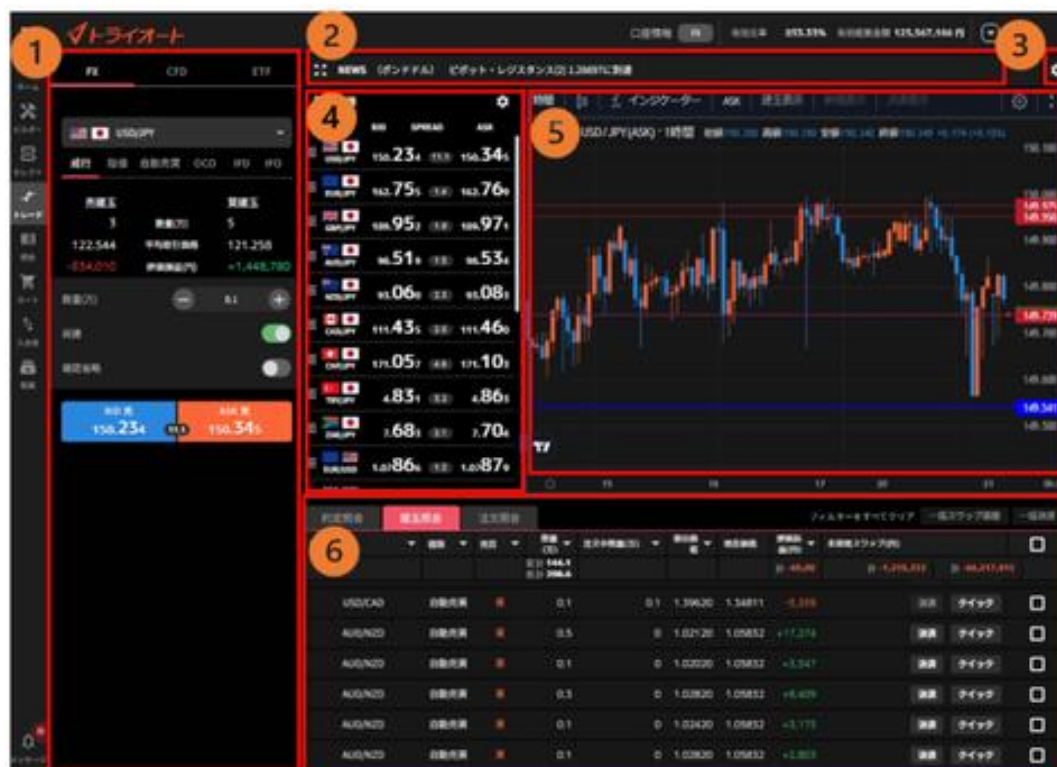

- ①トレードパネル：新規注文を発注できます。
- ②ニュースバー：経済指標やニュース等を確認できます。
- ③トレード設定：トレードパネルのデフォルト値（初期設定値）を設定します。
- ④レート一覧：各銘柄の現在レートおよびスプレッドが表示されます。
- ⑤チャート：トレードパネルで選択中の銘柄のチャートが表示されます。
- ⑥照会：マニュアル取引の「約定照会」「建玉照会」「注文照会」を確認できます。

※自動売買の各種データは表示されません。

トレード画面（自動売買）

自動売買を作成いただけます。（[トレード-自動売買](#) 参照）

- Header:** Includes the logo 'トライオート' (Trade Auto), account information (口座情報 FX, 有効出来), and a balance of 100,661 円.
- Navigation:** Home, Select, Order, Trade, Position, Cart, Login, and Guide.
- Market Data:** A '銘柄 (マニュアル)' section lists various currency pairs with their Bid, Spread, and Ask prices. For example, USD/JPY is at 158.071 (Bid) and 158.073 (Ask).
- Chart:** A candlestick chart for 'USD/JPY(ASK) 1日' showing price movement from October to March 2026. Technical indicators like MA 5, MA 25, and BB 20 are visible.
- Trade History Table:** A table showing trade details for USD/JPY, including trade type (e.g., 決済, 新規), direction (e.g., 売, 買), quantity, and profit/loss.

銘柄	決済	種類	売買	数量(万)	取引価格	実現利益(円)	累計スワップ(円)	約定日時
USD/JPY	決済	トレード	売	0.1	153.500	+601	計 +6/8	2026/01/29 00:11:00
USD/JPY	新規	トレード	買	0.1	152.699	-	計 -17	2026/01/28 17:04:09
USD/JPY	決済	トレード	売	0.1	152.545	+2		2026/01/28 17:00:54
USD/JPY	新規	トレード	買	0.1	152.543	-		2026/01/28 16:32:01
USD/JPY	決済	トレード	売	0.1	152.942	+385		2026/01/28 10:36:54
USD/JPY	新規	トレード	買	0.1	152.556	-		2026/01/28 08:38:18

照会画面

取引に関する「約定照会」「建玉照会」「建玉サマリー」「注文照会」「稼働履歴」の情報を
認できます。(取引照会 参照)

銘柄	種類	売買	数量 (万)	注文金額(万)	取引額 格	現在価格	評価損 益(円)	非実数スワップ(円)	評価損益(円) (スワップ含む)	約定日 時	注文名		
USD/JPY	自動売買	売	1	108.218	150.345	-21.270	-8,167	-429,437	2024/01/22:59:57	ビルダ-	決済	クイック	□
USD/JPY	自動売買	売	1	108.218	150.345	-21.270	-8,167	-429,437	2024/01/22:59:57	ビルダ-	決済	クイック	□
USD/CAD	トレード	売	0.1	1.35572	1.34860	+793	+237	+1,030	2023/12/16:55:16	トレート	決済	クイック	□
CAD/JPY	トレード	売	1	84.110	111.460	-273.500	-14,364	-287,864	2023/12/16:10:34	トレート	決済	クイック	□
USD/CAD	自動売買	買	0.1	1.39620	1.34811	-5,359	-267	-5,626	2023/12/17:39:08	ビルダ-	決済	クイック	□
AUD/NZD	自動売買	買	0.5	1.02120	1.05832	+3,712	-776	+16,498	2023/12/11:48:13	ハーフ	決済	クイック	□
AUD/NZD	自動売買	買	0.1	1.02020	1.05832	+3,547	-156	+3,391	2023/12/11:48:13	ハイブ	決済	クイック	□
AUD/NZD	自動売買	買	0.3	1.02820	1.05832	+8,409	-466	+7,943	2023/12/11:48:13	ハイブ	決済	クイック	□
AUD/NZD	自動売買	買	0.1	1.02420	1.05832	+3,175	-156	+3,019	2023/12/11:48:13	ハイブ	決済	クイック	□
AUD/NZD	自動売買	買	0.1	1.02820	1.05832	+2,803	-156	+2,647	2023/12/11:48:13	ハイブ	決済	クイック	□
AUD/NZD	自動売買	買	0.5	1.02520	1.05832	+15,412	-776	+14,636	2023/12/11:48:13	ハーフ	決済	クイック	□
AUD/NZD	自動売買	買	0.3	1.02020	1.05832	+10,643	-466	+10,177	2023/12/11:48:13	ハイブ	決済	クイック	□
AUD/NZD	自動売買	買	0.3	1.02420	1.05832	+9,526	-466	+9,060	2023/12/11:48:13	ハイブ	決済	クイック	□
AUD/NZD	自動売買	買	0.1	1.03220	1.05832	+2,431	-156	+2,275	2023/12/11:48:12	ハイブ	決済	クイック	□
AUD/NZD	自動売買	買	0.1	1.04020	1.05832	+1,686	-156	+1,530	2023/12/11:48:12	ハイブ	決済	クイック	□

- ①FX/CFD/ETF切替：確認したいアセットを切り替えます。
- ②照会項目：「約定照会」「建玉照会」「建玉サマリー」「注文照会」「稼働履歴」を切り替えます。
- ③フィルター：各項目の「▼」マークで絞り込みや並び替えができます。

カート画面

自動売買の発注や過去の自動売買の発注履歴を確認できます。

- ①**カートメニュー**：「現在のカート」「保存済み」のいずれかに一覧の表示を切り替えます。
- ②**自動売買ルール情報**：ルール名や証拠金を確認できます。セット数の変更・個別保存・個別削除ができます。※保存したカート情報は「保存済み」タブより確認できます。
- ③**一括削除**：カートの中身を空にします。
- ④**一括保存**：カートの中身を一括で保存します。
※保存したカート情報は「保存済み」タブより確認できます。
- ⑤**損益シミュレーション**：カート内の自動売買ルールの損益推移の過去シミュレーションを確認できます。また、稼働後バランスメーターではカート内の自動売買を稼働した後の資金配分を確認、入金・振替ができます。
 - シミュレーション期間：画面上部より選択できます。
 - 収益率：運用資金目安の金額を投資元本としたリターン。
 - 発注証拠金合計：発注するために必要な最低証拠金の目安
 - 運用資金目安：相場変動リスクを考慮した運用資金の目安。
運用資金目安 = 必要証拠金 + シミュレーション期間最大ドローダウン
 - ※ETFは (必要証拠金×銘柄ごとに算出した倍率) +シミュレーション期間最大ドローダウン
 - 運用資金目安合計：相場変動リスクを考慮した運用資金の目安の合計。
- ⑥**注文設定**：カート内の自動売買注文を個別に確認できます。

ガイド

トライオートガイドでは、運用の方法や、今後の運用に役立つ情報を確認できます。

トライオート

口座情報 残 有効比率 700.00% 有効運用金額 1,635,553 円

トライオートガイド

ピックアップ [すべて見る](#)

今、ご覧いただきたいコンテンツをピックアップ

- セカツウ月報
2025年9月
世界通貨セレクト月間レポート(2025年9月)
- 豪ドル/NZドル 高値圏へ
自動売買の影響と対策は？
豪ドル/NZドル 高値圏へ | 自動売買の影響と対策は？
- 歴史的な株高局面 株式相場の影響をチャンスに変えるFX戦略
歴史的な株高局面 株式相場の影響をチャンスに変えるFX戦略
- カナダドル
通貨の歴史と特徴
カナダドルの特徴
- 豪ドル
通貨の歴史と特徴
豪ドルの特徴
- NZドル
通貨の歴史と特徴
NZドルの特徴

トライオートの基本

自動売買のはじめかた・運用の基本をご紹介します

- 有効比率
自動売買の稼働後のチェックポイント
有効比率 調べて何？
- ポートフォリオ運用
分散投資で安定した収益を目指す
ポートフォリオ運用 調べて何？
- 評価損益
自動売買における考え方
評価損益 調べて何？
- トライオート
「トライオートの仕組み」
トライオート
- 入金方法
入金方法

3.トレード画面 設定

3-1.レート設定

「トレード」画面から、レート一覧の表示銘柄や表示順を設定できます。

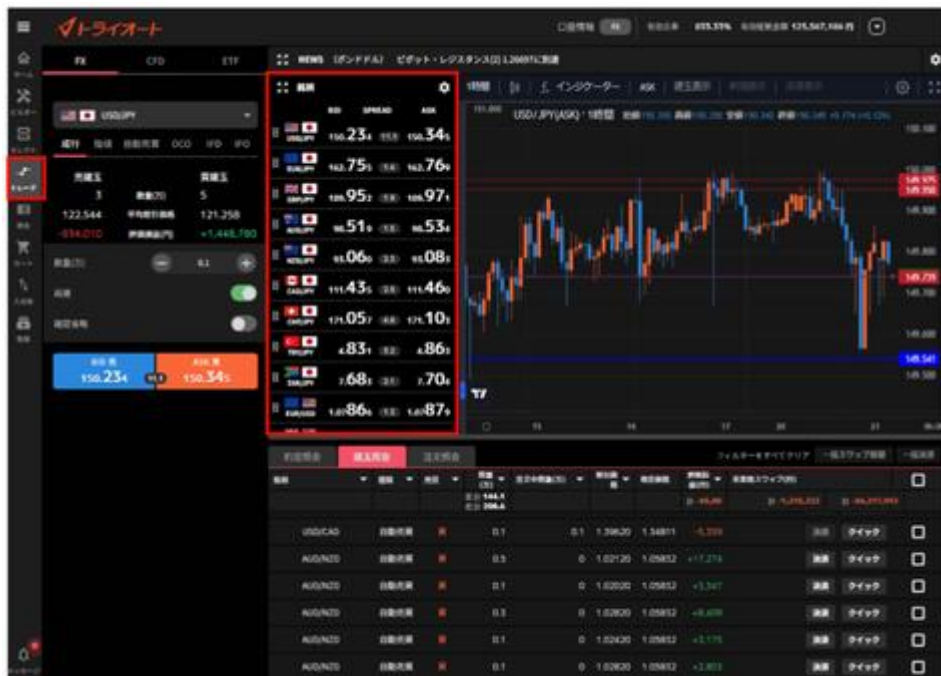

表示銘柄設定

①レート一覧右上の設定ボタンをクリックします。

左上「別画面表示」をクリックすると、別画面で表示できます。

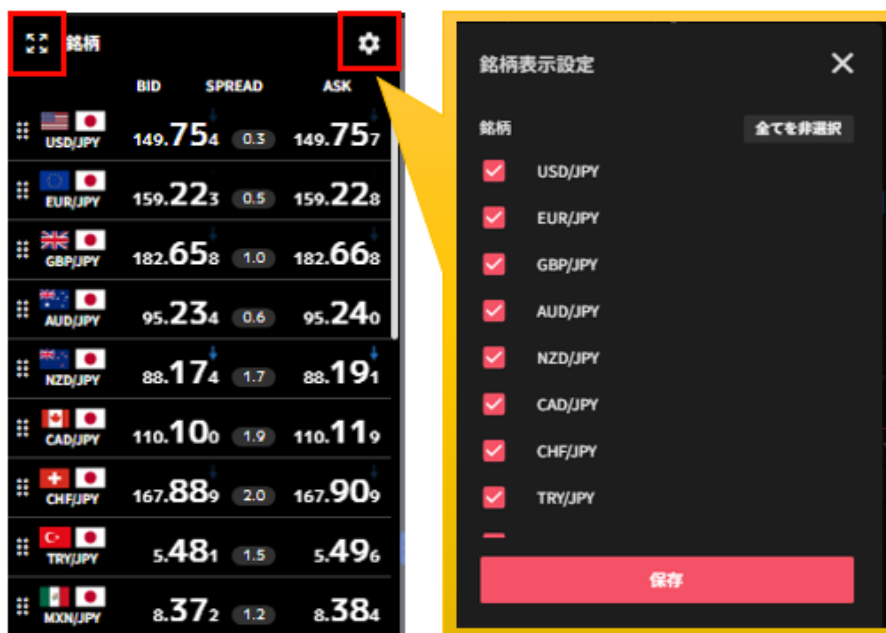

②表示銘柄にはチェックを入れて、「保存」をクリックします。

①**全選択／非全選択**：全ての銘柄の表示設定を変更できます。

②**個別選択**：銘柄毎に表示設定を変更できます。

③ **保存**：変更した表示設定を保存します。

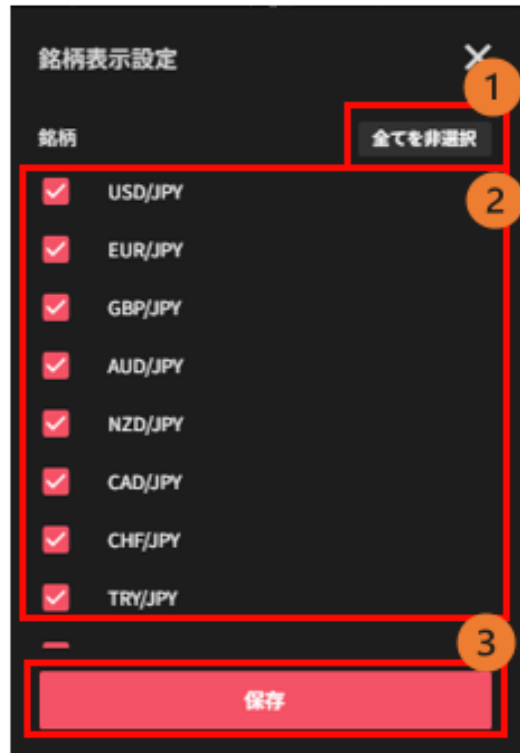

表示順設定

① 銘柄の左側に表示移動ボタンを長押しします。

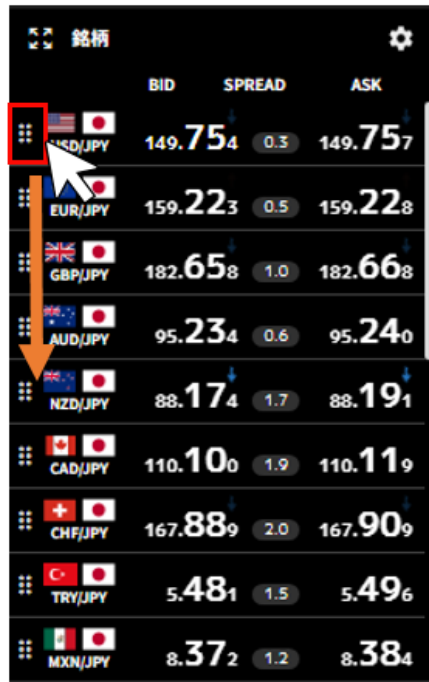

	BID	SPREAD	ASK
USD/JPY	149.754	0.3	149.757
EUR/JPY	159.223	0.5	159.228
GBP/JPY	182.658	1.0	182.668
AUD/JPY	95.234	0.6	95.240
NZD/JPY	88.174	1.7	88.191
CAD/JPY	110.100	1.9	110.119
CHF/JPY	167.889	2.0	167.909
TRY/JPY	5.481	1.5	5.496
MXN/JPY	8.372	1.2	8.384

② 長押ししたまま表示させたい位置まで移動させてボタンを離します。

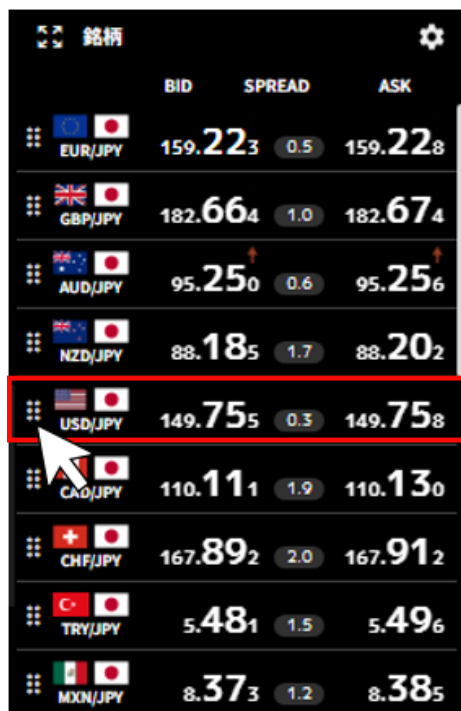

	BID	SPREAD	ASK
EUR/JPY	159.223	0.5	159.228
GBP/JPY	182.664	1.0	182.674
AUD/JPY	95.250	0.6	95.256
NZD/JPY	88.185	1.7	88.202
USD/JPY	149.755	0.3	149.758
CAD/JPY	110.111	1.9	110.130
CHF/JPY	167.892	2.0	167.912
TRY/JPY	5.481	1.5	5.496
MXN/JPY	8.373	1.2	8.385

3-2.トレード設定

トレードパネルのデフォルト値（初回入力値）を設定できます。

①トレード画面の右上のトレード設定ボタンをクリックします。

②各項目を変更し、「保存」をクリックすると、トレードパネルのデフォルト値が再設定されます。

- ①**注文種別**：「成行」「指値」「OCO」「IFD」「IFO」から選択できます。
- ②**数量（万・Lot・口）**：取引数量を設定します。
- ③**有効期限**：「今日中」「今週中」「無期限」から選択できます。
- ④**保存**：変更したトレード設定を反映させます。

3-3.通知設定

取引に関するメールの配信設定ができます。

① 「メニューバー」を選択し、「通知設定」をクリックします。

②通知が必要な項目にチェックを入れて、「保存」をクリックします。

※通知配信先はいずれか 1 つ選択する必要があります。(登録メールアドレスが 1 つの場合、選択不可)

※ロスカット通知・アラート通知は、配信不可にはできません。

メール通知設定

FX CFD ETF

通知配信先

第1メールアドレス()に送信する

通知種別

出金通知

入金通知

新規/決済約定通知

自動売買注文 稼働停止通知

トレード注文 失効通知

テクニカルビルダー 自動売買グループ稼働通知

テクニカルビルダー 稼働停止通知

テクニカルビルダー 反対シグナル発生通知

ロスカット通知

アラート通知

保存

4.トレード：マニュアル取引 新規注文

マニュアル取引の新規注文は「トレード画面」の「トレードパネル」より発注します。

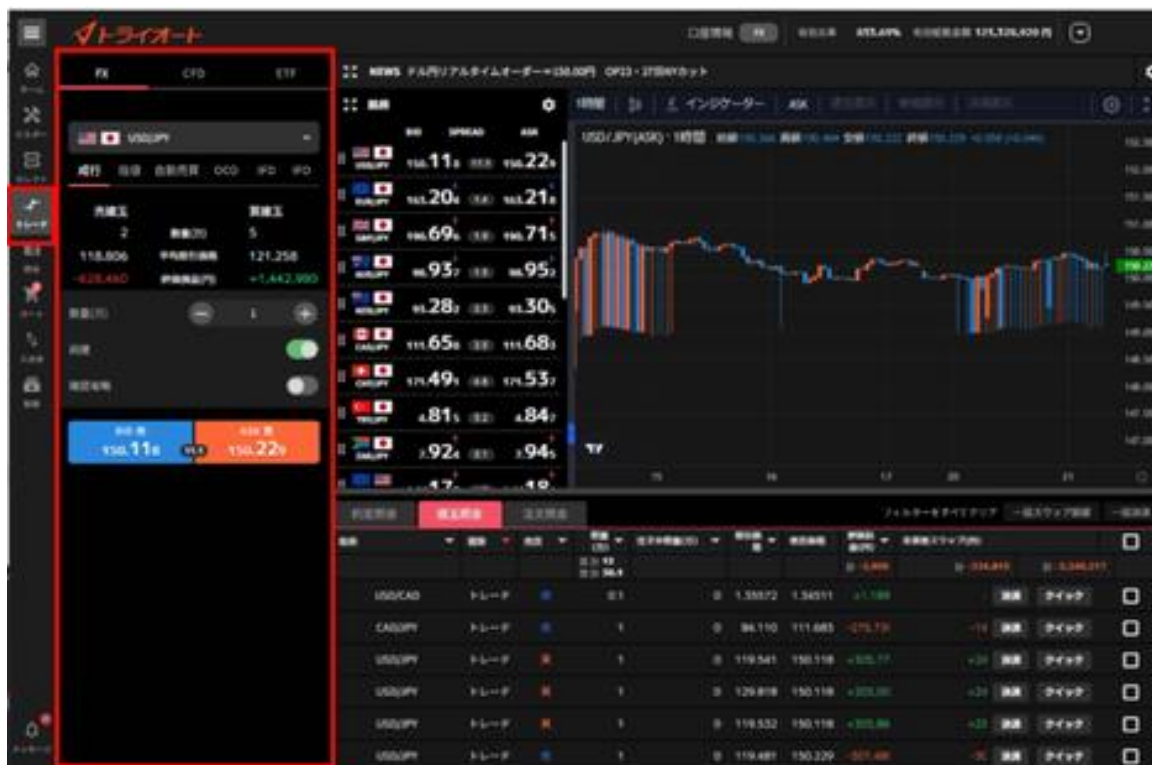

- ①FX/CFD/ETF 切替：マニュアル取引をするアセットを選択できます
 - ②銘柄：取引する銘柄を選択します。
 - ③注文種別：「成行」「指値」「OCO」「IFD」「IFO」から選択します。
 - ④現在レート：「 BID (売) 」 「ASK (買) 」 レートおよびスプレッドを確認できます。
 - ⑤新規/決済：注文の新規/決済の別を確認できます。
 - ⑥売買：「売」「買」を選択します。
 - ⑦注文条件：「指値」「逆指値」を選択します。
 - ⑧数量 (万・Lot・口)：取引数量を設定します。
 - ⑨発注証拠金：発注するために必要な最低証拠金の目安です。
 - ⑩価格：発注する価格を設定します。
 - ⑪有効期限：「今日中」「今週中」「無期限」「指定日時」から選択します。
 - ⑫確認省略：注文確認画面を省略できます。⑫のボタンが「注文確認」⇔「注文確定」と変化します。
- ※確認省略が ON になっている場合、確認画面なしで注文が発注されますのでご注意ください。
- ⑬注文確認/確定：注文確認もしくは注文確定します。

4-1.成行注文

①「トレード画面」>「トレードパネル」より、銘柄を選択します。

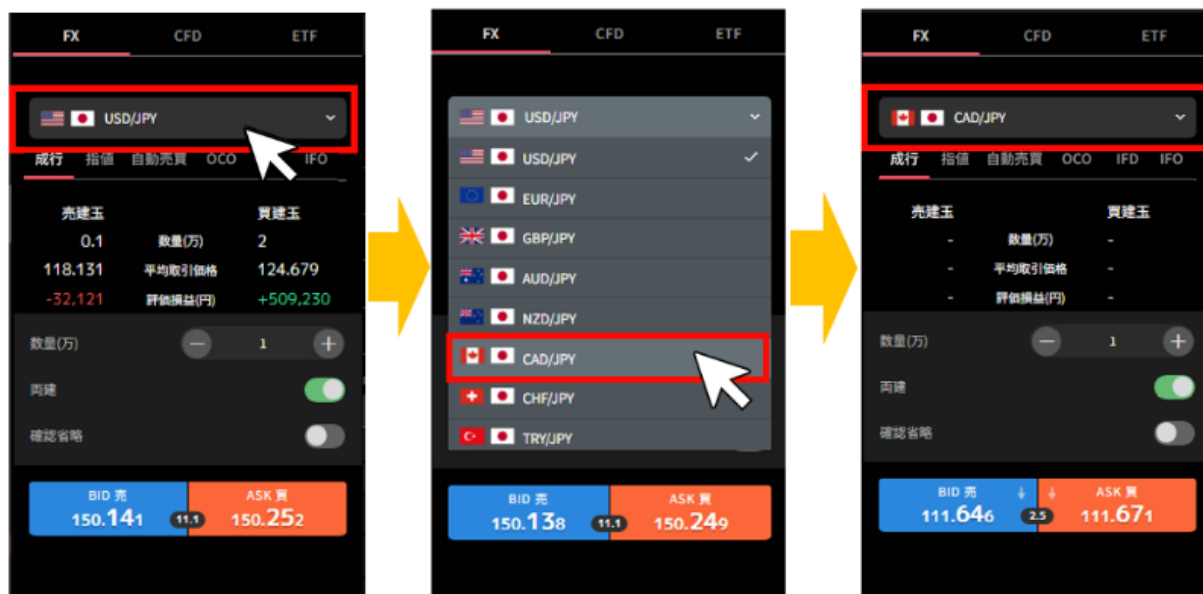

②「成行」を選択後、注文内容を設定し、「売」または「買」の価格をクリックします。

※確認省略がONになっている場合、価格をクリックした時点で発注します。

数量 (万・Lot・口) : 数量を設定します。

※銘柄によって発注上限が異なります。詳細は「[FX 発注上限](#)」「[CFD 発注上限](#)」「[ETF 発注上限](#)」をご参照ください。

両建 : 両建方式(ON)と、FIFO 方式(OFF)を切り替えることができます。

※**両建方式(ON)は、全て新規注文となり、保有中の建玉と反対方向の取引を行うと両建てとなります。**

FIFO 方式(OFF)は、発注時に同一銘柄で反対方向のマニュアル建玉を保有している場合「決済注文」として約定日時の古いマニュアル建玉から順に決済となります。

・ **建玉数量以上を発注した場合、建玉数量以上の部分は新規注文となります。**

・ **既に決済注文を発注していた場合は、決済された建玉にかかわる決済注文が取り消しとなります。反対方向のマニュアル建玉がない場合は新規注文となります。**

③注文内容を確認し、「注文確定」をクリックして発注します。

右上の「×」ボタンでトレード画面に戻れます。

4-2.指値・逆指値注文

① 「トレード画面」 > 「トレードパネル」 より、銘柄を選択します。

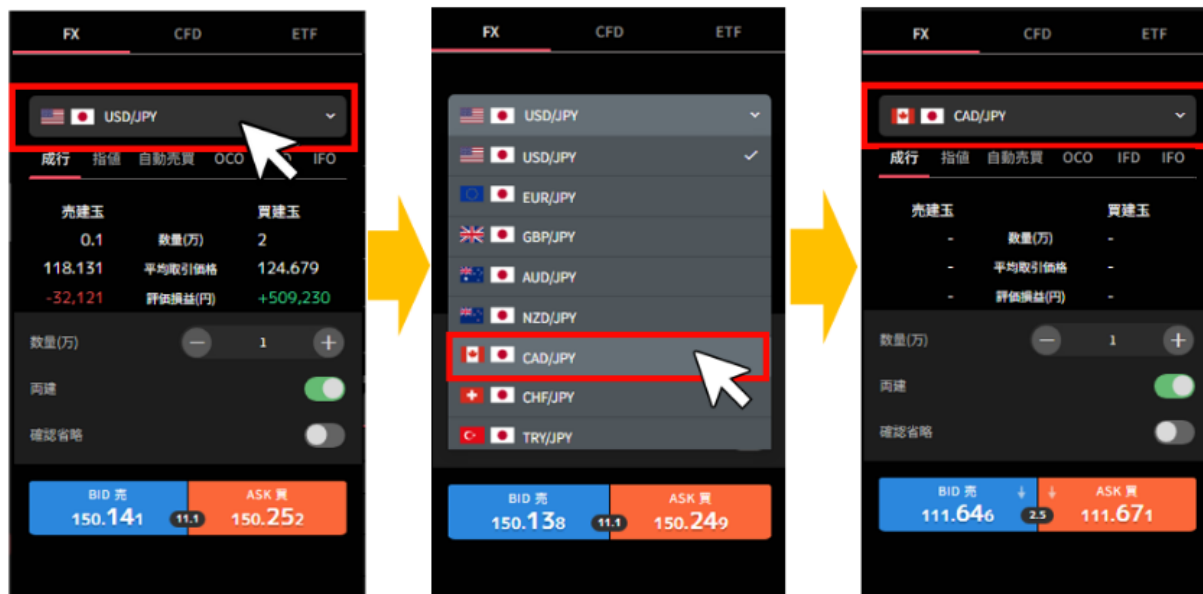

② 「指値」を選択後、注文内容を設定し、「注文確認」をクリックします。

※確認省略がONになっている場合、「注文確定」をクリックした時点で発注します。

売買：「売」「買」を選択します。

注文条件：「指値」「逆指値」を選択します。

数量（万・Lot・口）：数量を設定します。

※銘柄によって発注上限が異なります。詳細は「[FX 発注上限](#)」「[CFD 発注上限](#)」「[ETF 発注上限](#)」をご参照ください。

価格：発注する価格を設定します。

有効期限：「今日中」「今週中」「無期限」「指定日時」から選択します。

③注文内容を確認し、「注文確定」クリックして発注します。
右上の「×」ボタンでトレード画面に戻れます。

4-3.OCO 注文

① 「トレード画面」 > 「トレードパネル」 より、銘柄を選択します。

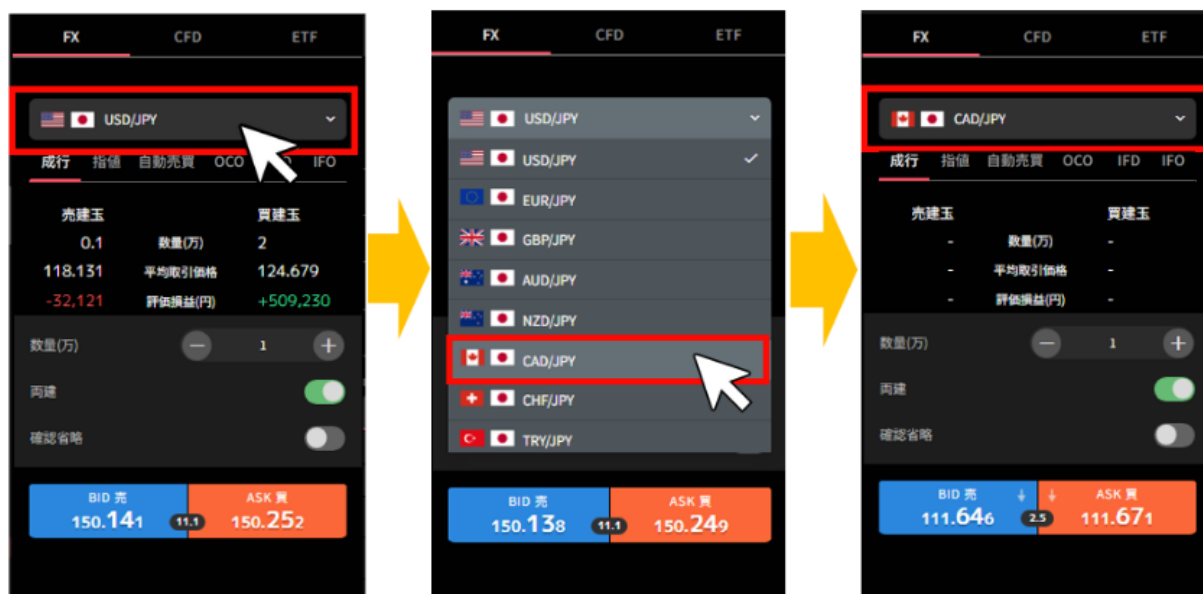

② 「OCO」 を選択後、注文内容を設定し、「注文確認」をクリックします。

※確認省略が ON になっている場合、「注文確定」をクリックした時点で発注します。

売買：「売」「買」を選択します。

数量（万・Lot・口）：数量を設定します。

※銘柄によって発注上限が異なります。詳細は [「FX 発注上限」](#) [「CFD 発注上限」](#) [「ETF 発注上限」](#) をご参照ください。

指値価格：指値価格を設定します。

逆指値価格：逆指値価格を設定します。

有効期限：「今日中」「今週中」「無期限」「指定日時」から選択します。

③注文内容を確認し、「注文確定」クリックして発注します。
右上の「×」ボタンでトレード画面に戻れます。

新規	
銘柄	USD/JPY
注文条件	OCO
売買	売
数量	1万
指値価格	150
逆指値価格	149.305
有効期限	今日中
次回以降は確認を省略する	<input type="checkbox"/>

At the bottom of the dialog is a large red button labeled "注文確定" (Confirm Order), which is also highlighted with a red border.

4-4.IFD 注文

① 「トレード画面」 > 「トレードパネル」 より、銘柄を選択します。

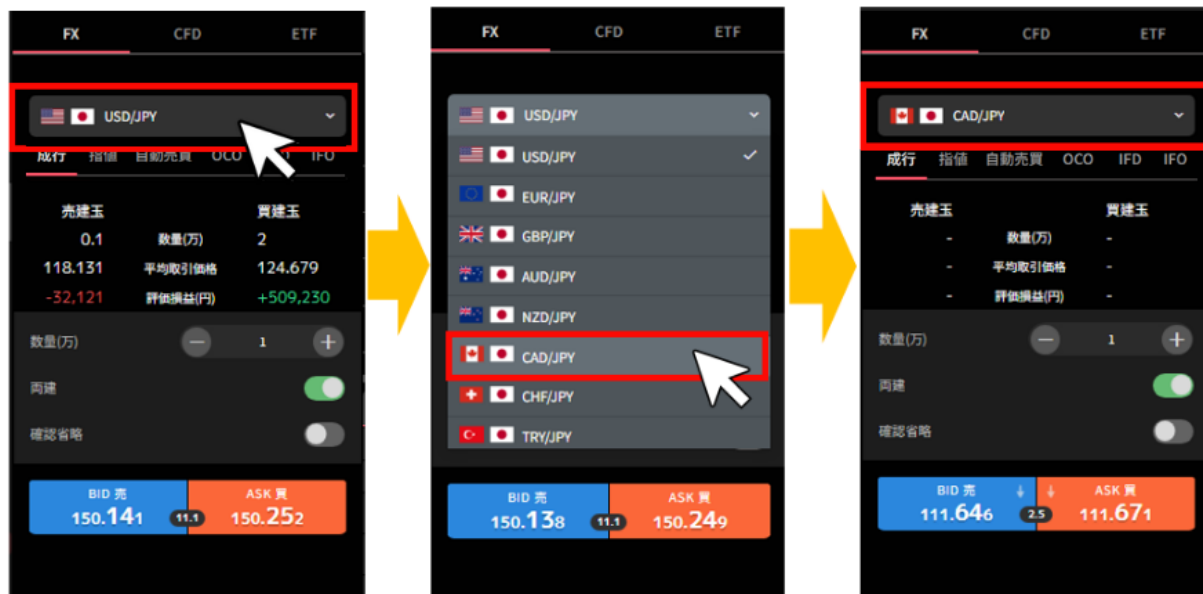

②「IFD」を選択後、注文内容を設定し、「注文確認」をクリックします。

※確認省略が ON になっている場合、「注文確定」をクリックした時点で発注します。

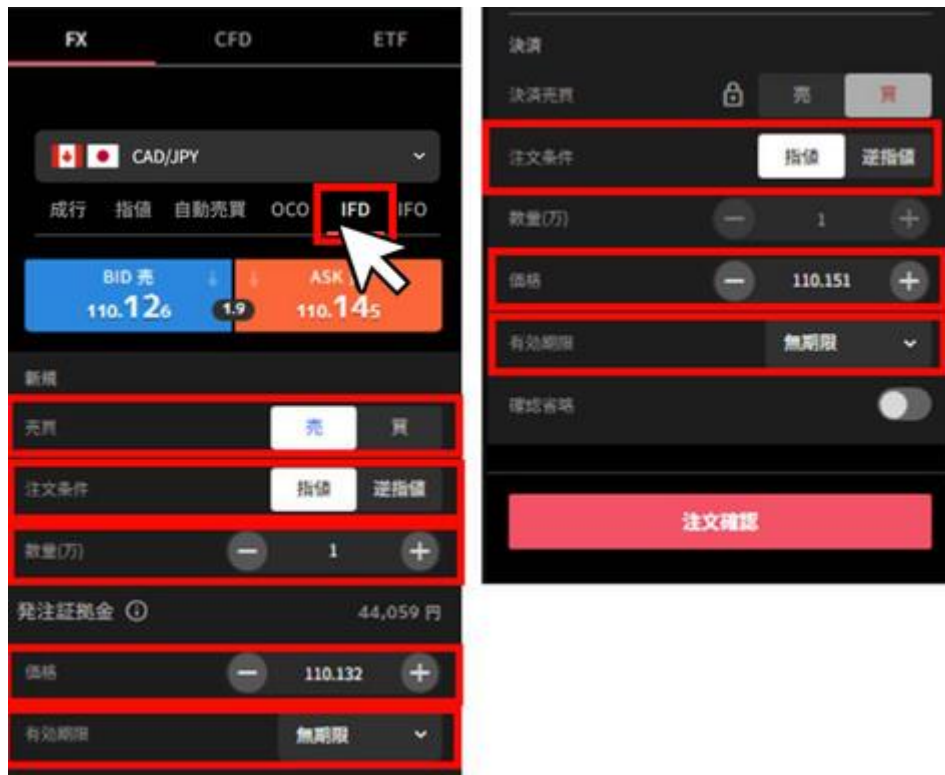

■ 新規

売買：「売」「買」を選択します。

注文条件：「指値」「逆指値」を選択します。

数量（万・Lot・口）：数量を設定します。

※銘柄によって発注上限が異なります。詳細は「[FX 発注上限](#)」「[CFD 発注上限](#)」「[ETF 発注上限](#)」をご参照ください。

価格：発注する価格を設定します。

有効期限：「今日中」「今週中」「無期限」「指定日時」から選択します。

■ 決済

注文条件：「指値」「逆指値」を選択します。

価格：決済価格を設定します。

有効期限：「今日中」「今週中」「無期限」「指定日時」から選択します。

※新規注文の有効期限と同じもしくは未来の日時のみ設定可能。

③注文内容を確認し、「注文確定」をクリックして発注します。
右上の「×」ボタンでトレード画面に戻れます。

注文確認	
新規	
銘柄	USD/JPY
注文条件	指値
売買	売
数量	1万
価格	150
有効期限	今日中
決済	
注文条件	指値
売買	買
数量	1万
価格	149.694
有効期限	今日中
次回以降は確認を省略する	<input type="checkbox"/>
注文確定	

4-5.IFO 注文

① 「トレード画面」 > 「トレードパネル」 より、銘柄を選択します。

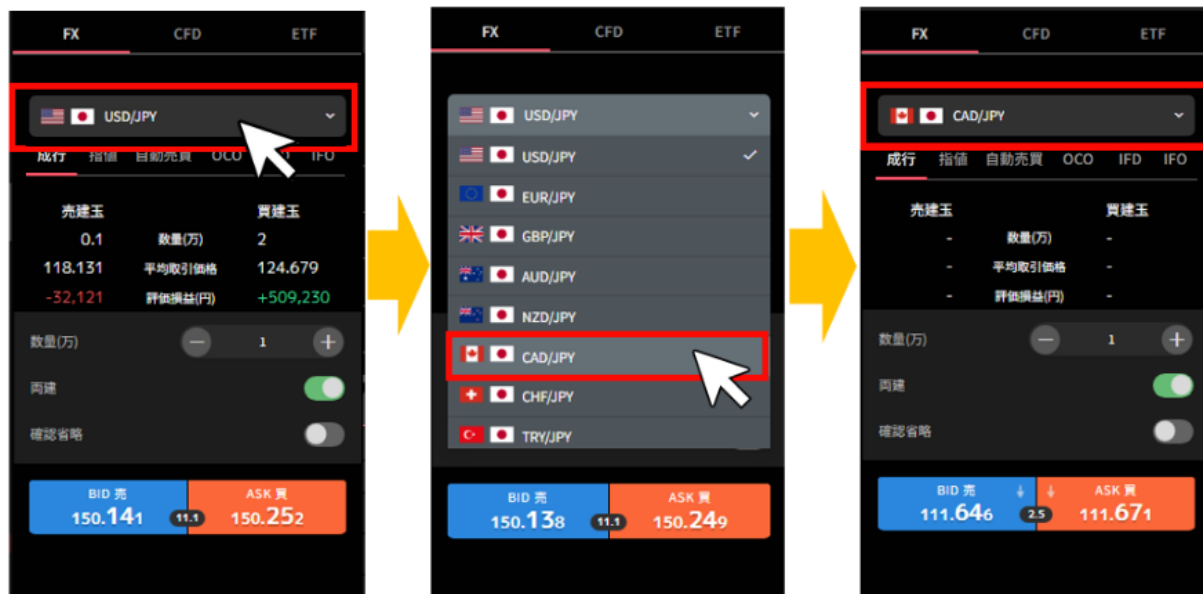

② 「IFO」 を選択後、注文内容を設定し、「注文確認」をクリックします。

※確認省略が ON になっている場合、「注文確定」をクリックした時点で発注します。

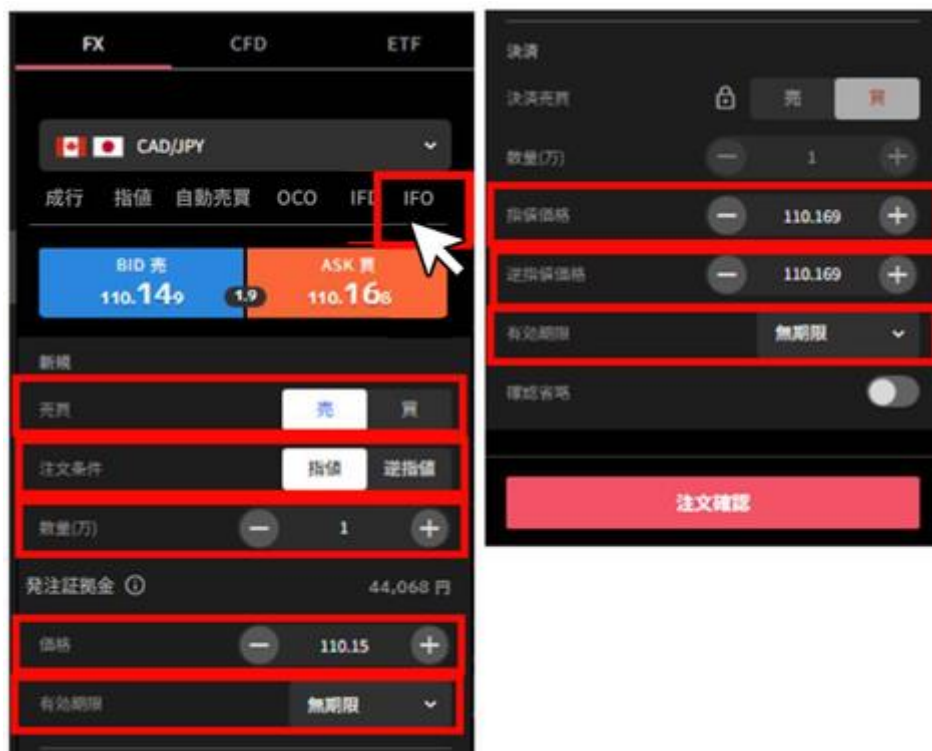

■ 新規

売買：「売」「買」を選択します。

注文条件：「指値」「逆指値」を選択します。

数量（万・Lot・口）：数量を設定します。

※銘柄によって発注上限が異なります。詳細は「[FX 発注上限](#)」「[CFD 発注上限](#)」「[ETF 発注上限](#)」をご参照ください。

価格：発注する価格を設定します。

有効期限：「今日中」「今週中」「無期限」「指定日時」から選択します。

■ 決済

指値価格：指値価格を設定します。

逆指値価格：逆指値価格を設定します。

有効期限：「今日中」「今週中」「無期限」「指定日時」から選択します。

※新規注文の有効期限と同じもしくは未来の日時のみ設定可能です。

③注文内容を確認し、「注文確定」をクリックして発注します。
右上の「×」ボタンでトレード画面に戻れます。

注文確認	
新規	
銘柄	USD/JPY
注文条件	指値
売買	売
数量	1万
価格	149.783
有効期限	今日中
決済	
注文条件	OCO
売買	買
数量	1万
指値価格	148
逆指値価格	149.784
有効期限	今日中
次回以降は確認を省略する	<input type="checkbox"/>
注文確定	

5. トレード：マニュアル取引 決済注文

マニュアル取引の決済注文は「トレード画面」の「建玉照会」から発注します。

※既に決済注文を発注中の建玉（数量＝注文中数量）については、決済ボタンは非活性となります。

決済注文の変更や取消は、注文照会より行えます。（[注文変更・取消参照](#)）

決済注文発注中の建玉を成行決済する際は、[クイック決済](#)をご利用ください。

通貨ペア	種別	数量	注文単価	決済単価	決済数量	決済金額	決済日時	決済方法	
USD/CAD	トレード	0.1	1.5572	1.54796	+0.067	+267	+1.114	2023/12/16 16:55:16	トレード 決済 クイック
USD/JPY	トレード	1	119.541	190.554	+310.121	+26,977	+335,097	2023/11/22 29:12	トレード 決済 クイック
USD/JPY	トレード	1	129.818	190.354	+207.351	+26,977	+252,327	2023/11/10 47:07	トレード 決済 クイック
EUR/USD	トレード	1	1.61200	1.64706	+56.713	-8,824	+70,880	2023/11/13 14:35	トレード 決済 クイック
EUR/USD	トレード	1	1.61171	1.64732	-35.237	+1,571	-33,886	2023/11/13 14:32	トレード 決済 クイック
EUR/USD	トレード	1	1.60822	1.64732	-38.712	+1,662	-37,670	2023/11/14 47:04	トレード 決済 クイック
AUD/JPY	トレード	10	83.368	98.988	-156.2	-103,845	-1,666,043	2023/11/13 35:05	トレード 決済 クイック

5-1.成行注文

①「トレード画面」>「建玉照会」から決済する建玉を選択し、右側の「決済」をクリックします。

通貨	種類	売買	数量 (30)	注文申請額 (円)	取引価格	現在価格	損益額 (円)	未実現スワップ内訳	実現利益 (円)	実現利益率 (%)	決済日時	注文先	決済	
USD/CAD	トレード	売	0.1	0	1.55572	1.54796	+807	+247	+1,114		2025/12/16 16:55:16	トレード	決済	クイック
USD/JPY	トレード	買	1	0	119.541	150.554	+310,126	+24,977	+335,097		2025/11/22 29:12	トレード	決済	クイック
USD/JPY	トレード	買	1	0	129.818	150.554	+207,336	+24,977	+232,337		2025/11/10 47:07	トレード	決済	クイック
EUR/AUD	トレード	買	1	0	1.61200	1.64706	+34,713	-4,824	+29,889		2025/11/13 14:25	トレード	決済	クイック
EUR/AUD	トレード	売	1	0	1.61171	1.64732	-35,257	+1,571	-33,686		2025/11/13 14:32	トレード	決済	クイック
EUR/AUD	トレード	買	1	0	1.60822	1.64732	-38,712	+1,642	-37,070		2025/11/14 47:04	トレード	決済	クイック
AUD/JPY	トレード	買	10	0	85.548	98.988	+1,562,31	-103,845	+1,666,045		2025/11/11 16:05	トレード	決済	クイック

②「成行」を選択後、注文内容を設定し、「注文確認」をクリックします。

※確認省略にチェックを入れている場合、「注文確定」をクリックした時点で発注します。

数量（万・Lot・口）：数量を設定します。※選択した建玉の数量以下で設定可能です。

決済注文

決済対象 トレード_1238337597

銘柄 USD/JPY

取引価格 149.739

発注可能数量(万) 0.1

評価損益(円) -17

BID 売 149.72₂ 0.3 ASK 買 149.72₅

決済方式 成行 指値 OCO

決済売買 買

数量(万) - 0.1 +

確認省略

注文確認

③注文内容を確認し、「注文確定」をクリックして発注します。
右上の「×」ボタンでトレード画面に戻れます。

決済対象	トレード_1238337597
銘柄	USD/JPY
注文方式	成行
決済売買	売
数量	0.1万
次回以降は確認を省略する	<input type="checkbox"/>

At the bottom of the dialog is a red button labeled "決済注文確定" (Confirm Trade Order). A red box highlights the close button (×) in the top right corner, and another red box highlights the "決済注文確定" button.

5-2.指値・逆指値注文

①「トレード画面」>「建玉照会」から決済する建玉を選択し、右側の「決済」をクリックします。

通貨	種類	売買	数量 (30)	注文金額(円)	取引価格	現在価格	損益額(円)	未決済スワップ(円)	総損益額(円) (スワップ別)	決済日	注文先	決済	
USD/CAD	トレード	売	0.1	0	1,355.72	1,347.96	+807	+247	+1,114	2025/12/16 05:16	トレード	決済	クイック
USD/JPY	トレード	買	1	0	119,541	150,554	+310,126	+24,977	+335,097	2025/11/22 29:12	トレード	決済	クイック
USD/JPY	トレード	買	1	0	129,818	150,554	+207,336	+24,977	+232,327	2025/11/10 47:07	トレード	決済	クイック
EUR/AUD	トレード	買	1	0	1,61200	1,64706	+34,713	-4,824	+29,889	2025/11/13 14:25	トレード	決済	クイック
EUR/AUD	トレード	売	1	0	1,61171	1,64732	-35,257	+1,571	-33,686	2025/11/13 14:32	トレード	決済	クイック
EUR/AUD	トレード	売	1	0	1,60822	1,64732	-38,712	+1,642	-37,070	2025/11/14 47:04	トレード	決済	クイック
AUD/JPY	トレード	買	10	0	85,548	98,988	+1,362,20	-103,845	+1,666,045	2025/11/11 16:06	トレード	決済	クイック

②「指値」を選択後、注文内容を設定し、「注文確認」をクリックします。

※確認省略にチェックを入れている場合、「注文確定」をクリックした時点で発注します。

注文条件 : 「指値」「逆指値」を選択します。

数量 (万・Lot・口) : 数量を設定します。※選択した建玉の数量以下で設定可能です。

価格 : 発注する価格を設定します。

有効期限 : 「今日中」「今週中」「無期限」「指定日時」から選択します。

決済注文

決済対象 トレード_1238337597

銘柄 USD/JPY

取引価格 149.759

発注可能数量(万) 0.1

評価損益(円) -8

BID 売 149.731 0.3 ASK 買 149.734

決済方式 成行 指値 OCO

決済売買 売

注文条件 指値 逆指値

数量(万) 0.1

価格 149.731

有効期限 無期限

確認省略

注文確認

③注文内容を確認し、「注文確定」をクリックして発注します。
右上の「×」ボタンでトレード画面に戻れます。

決済注文	
決済対象	トレード_1238337597
銘柄	USD/JPY
注文方式	指値
決済売買	売
注文条件	指値
数量	0.1万
価格	149.731
有効期限	無期限
次回以降は確認を省略する	<input type="checkbox"/>

決済注文確定

5-3.OCO 注文

① 「トレード画面」 > 「建玉照会」 から決済する建玉を選択し、右側の「決済」をクリックします。

通貨	種類	売買	数量 (30)	注文金額(円)	取引価格	約定価格	損益額(円)	未決済スワップ(円)	総損益額(円)	決済日	注文先	決済	
USD/CAD	トレード	売	0.1	0	1.35572	1.34796	+807	+247	+1,114	2025/12/16 05:16	トレード	決済	クイック
USD/JPY	トレード	買	1	0	119.541	150.554	+310,126	+24,977	+335,097	2025/11/22 29:12	トレード	決済	クイック
USD/JPY	トレード	買	1	0	129.818	150.554	+207,336	+24,977	+232,327	2025/11/10 47:07	トレード	決済	クイック
EUR/AUD	トレード	買	1	0	1.61200	1.64706	+34,713	-4,824	+29,889	2025/11/13 14:25	トレード	決済	クイック
EUR/AUD	トレード	売	1	0	1.61171	1.64732	-35,257	+1,571	-33,686	2025/11/13 14:32	トレード	決済	クイック
EUR/AUD	トレード	売	1	0	1.60822	1.64732	-38,712	+1,642	-37,070	2025/11/14 47:04	トレード	決済	クイック
AUD/JPY	トレード	買	10	0	85.548	98.988	+1,562,21	-103,845	+1,666,045	2025/11/11 16:05	トレード	決済	クイック

②「OCO」を選択後、注文内容を設定し、「注文確認」をクリックします。

※確認省略にチェックを入れている場合、「注文確定」をクリックした時点で発注します。

数量（万・Lot・口）：数量を設定します。※選択した建玉の数量以下で設定可能です。

指値価格：指値価格を設定します。

逆指値価格：逆指値価格を設定します。

有効期限：「今日中」「今週中」「無期限」「指定日時」から選択します。

決済注文

決済対象 トレード_1238337597

銘柄 USD/JPY

取引価格 149.739

発注可能数量(万) 0.1

評価損益(円) -12

BID 売 149.726

ASK 買 149.729

決済方式 成行 指値 **OCO**

決済売買 売 買

数量(万) 0.1

指値価格 149.728

逆指値価格 149.718

有効期限 無期限

確認省略

注文確認

③注文内容を確認し、「注文確定」をクリックして発注します。
右上の「×」ボタンでトレード画面に戻れます。

決済対象	トレード_1238337597
銘柄	USD/JPY
注文方式	OCO
決済売買	売
数量	0.1万
指値価格	149.728
逆指値価格	149.718
有効期限	無期限
次回以降は確認を省略する	<input type="checkbox"/>

At the bottom of the dialog, there is a red rectangular button with the text "決済注文確定" (Confirm Trade).

5-4. クイック決済

① 「トレード画面」 > 「建玉照会」 から決済する建玉を選択し、右側の「クイック」をクリックします。

※決済注文の有無に係わらず、選択建玉の全数量が成行決済されます。

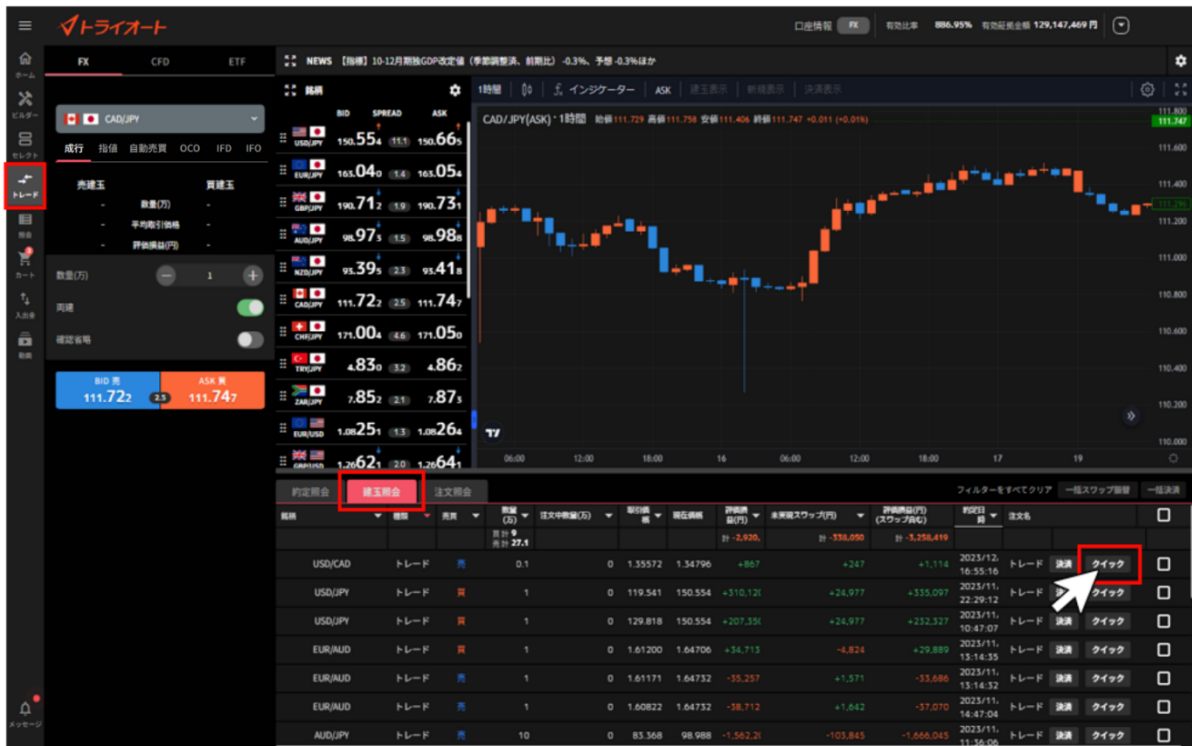

② 「決済」をクリックして発注します。

※自動売買注文を手動で決済した場合、当該自動売買は稼働停止となります。

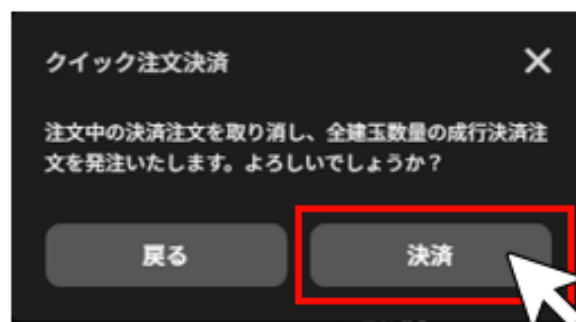

5-5.一括決済

複数の建玉を同時に決済できます。

※一度に決済できるのは100件以内です。

① 「トレード画面」> 「建玉照会」 右側にあるチェックボックスをクリックします。

※ 「一括決済」 ボタンの下にあるチェックボックスをクリックすると、表示している全ての建玉にチェックを入れたり、外したりできます。

通貨	通貨ペア	取引	数量	注文単価(円)	取引単価	損益(円)	未決済スワップ(円)	損益合計(円)	決済日	注文	一括決済	
USD	CAD	トレード	0.1	1.35572	1.34796	+867	+247	+1,114	2023/12/30 16:55:16	トレード	<input type="checkbox"/>	
USD	JPY	トレード	1	119.541	120.554	-1,013	+34,977	+33,964	2023/11/22 29:12	トレード	一括決済	<input type="checkbox"/>
USD	JPY	トレード	1	129.818	130.554	-737	+34,977	+34,240	2023/11/30 47:07	トレード	一括決済	<input type="checkbox"/>
EUR	AUD	トレード	1	1.61200	1.64708	-3,508	-4,824	-8,332	2023/11/13 14:55	トレード	一括決済	<input type="checkbox"/>
EUR	AUD	トレード	1	1.61171	1.64732	-3,561	+1,571	-1,990	2023/11/13 14:52	トレード	一括決済	<input type="checkbox"/>
EUR	AUD	トレード	1	1.60822	1.64732	-3,910	+1,842	-2,068	2023/11/14 47:04	トレード	一括決済	<input type="checkbox"/>
AUD	JPY	トレード	10	85.368	88.988	-3,620	-1,845	-5,465	2023/11/13 16:56	トレード	一括決済	<input type="checkbox"/>

②建玉を選択後、「一括決済」をクリックします。

建玉を選択すると、「一括決済」ボタンが活性化します。

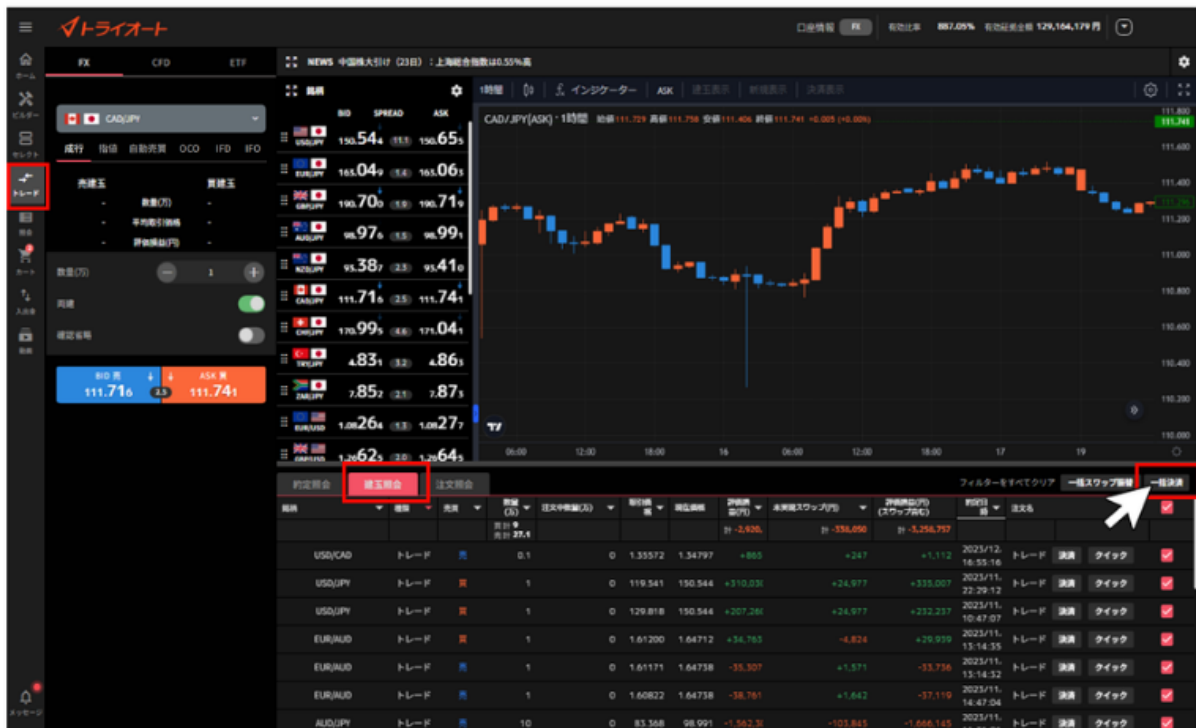

③ 「決済」をクリックして発注します。

※自動売買注文を手動で決済した場合、当該自動売買は稼働停止となります。

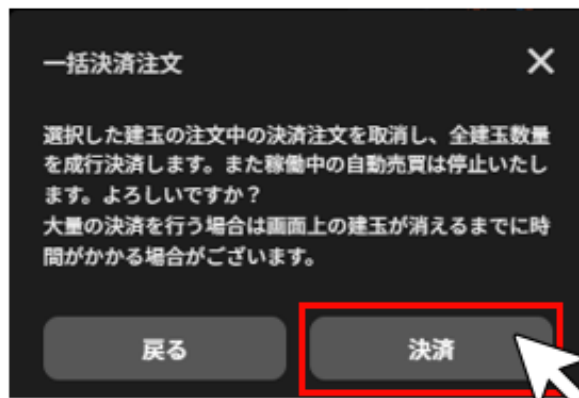

6. トレード：自動売買

自動売買をお客さまご自身で作成し、発注できます。

6-1. 自動売買注文

① 「トレード画面」>「トレードパネル」より、銘柄を選択します。

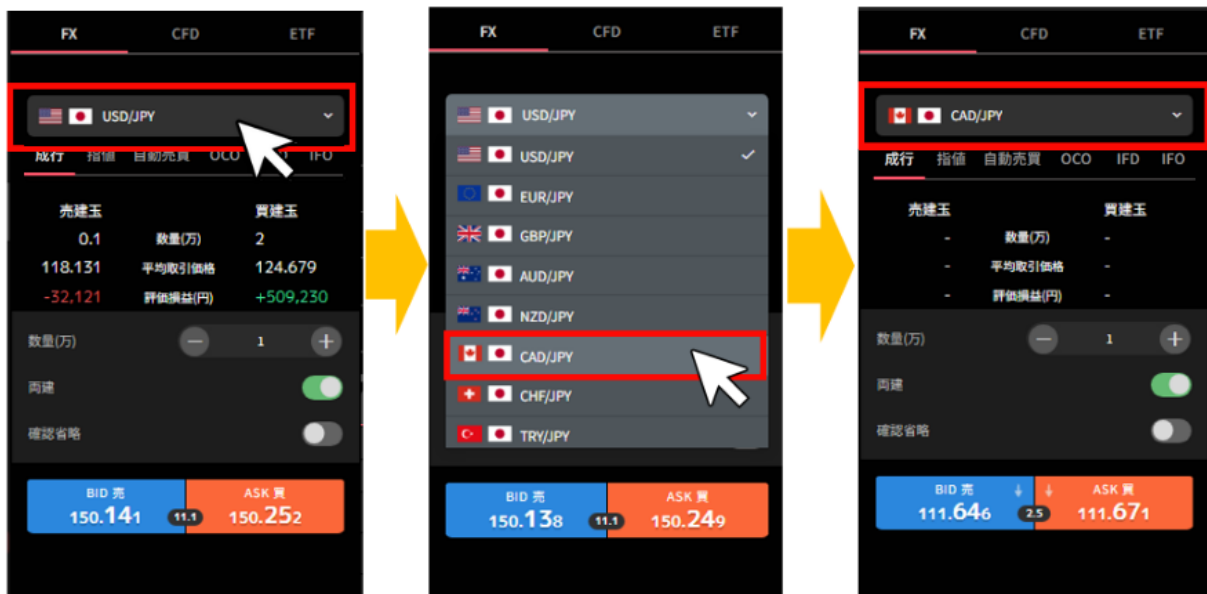

② 「自動売買」を選択します。

③ 「自動売買」を選択します。

各設定値を入力します。

※各設定値のインフォメーションマーク「」をクリックすると説明が表示されます。

全ての自動売買注文のロジック追加が完了後、画面右下のいずれかのメニューをクリックします。

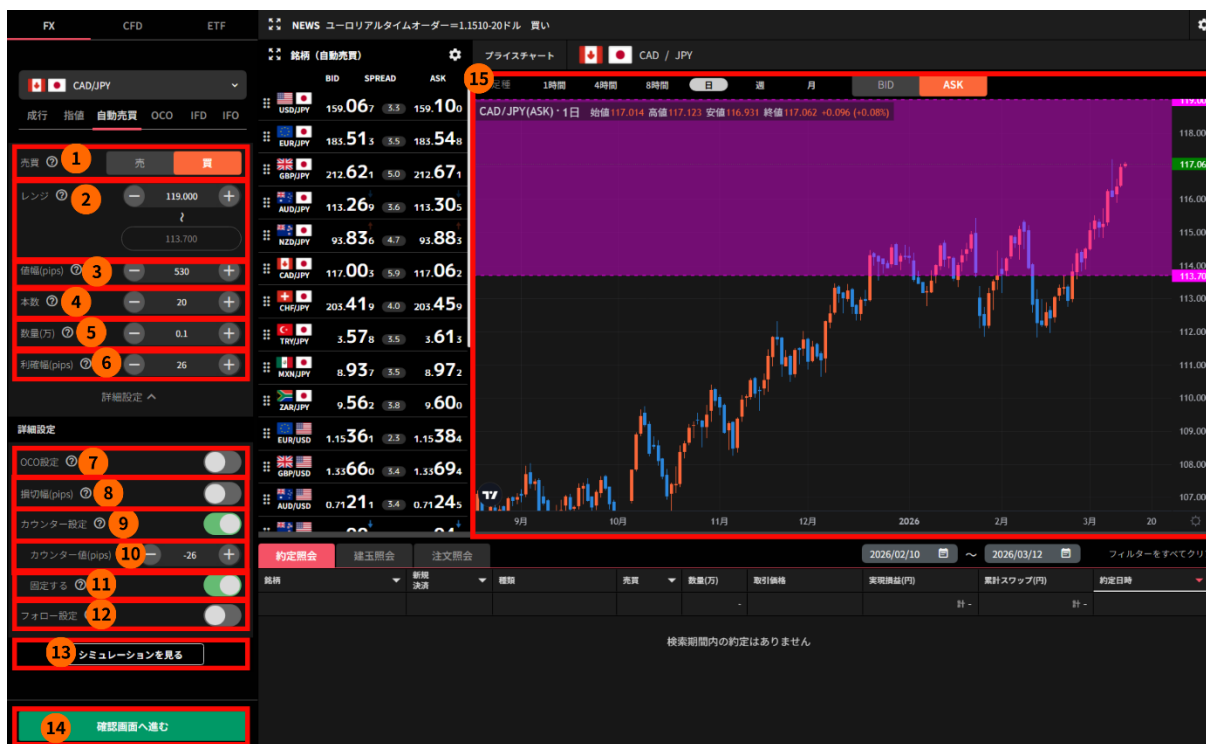

- ① **売買**：「売」「買」を選択します。
- ② **レンジ**：自動売買注文を仕掛けるレンジ幅を設定します。
- ③ **値幅**：レンジの値幅を指定します。
- ④ **本数**：作成する自動売買注文の本数を設定します。
注文間隔 = 値幅 ÷ (本数 - 1) ※FX の場合は pips
- ⑤ **数量**：数量を設定します。
※銘柄によって発注上限が異なります。
詳細は「[FX 発注上限](#)」「[CFD 発注上限](#)」「[ETF 発注上限](#)」をご参照ください。
- ⑥ **利確幅**：利益確定の設定をします。
- ⑦ **OCO 設定**：レンジの上限値（買いの場合）または下限値（売りの場合）を挟んで、指定した値幅の 2 倍の範囲に初回注文を OCO で設定します。
- ⑧ **損切幅**：損切り設定をします。（任意）
- ⑨ **カウンター設定**：値幅又は価格にて 2 回目以降の新規注文の逆張り方向のエントリー条件を設定します。
- ⑩ **カウンター値**：決済価格からいくら逆張り方向へ進んだら、再び取引をするのか設定します。
- ⑪ **固定する**：カウンター値が固定価格で設定されます。
- ⑫ **フォロー設定**：2 回目以降の新規注文の順張り方向のエントリー条件を設定します。
※フォロー設定・カウンター設定はいずれかの設定が必要です。
- ⑬ **シミュレーションを見る**：作成ロジックの過去シミュレーションを行います。
- ⑭ **確認画面へ進む**：自動売買開始前の確認画面に遷移します。
- ⑮ **チャート**：選択した銘柄のチャートが確認できます。

- ④ 「シミュレーションを見る」をクリックした場合、注文設定やシミュレーション結果を確認し、「設定変更」や「確認画面へ進む」をクリックします。

- ①**損益シミュレーション**：自動売買ルールの過去シミュレーションや運用資金目安等を確認できます。シミュレーション期間を画面上部より選択できます。
- ②**注文設定**：設定した自動売買注文を全て確認できます。
- ③**設定変更**：プライスチャート画面に戻ります。
- ④**確認画面へ進む**：自動売買開始前の確認画面に遷移します。

- ⑤ 「自動売買グループ名」を設定し、「自動売買を開始」をクリックします。※稼働すると、ホーム画面に作成した自動売買が表示されます。

確認画面

自動売買グループ名

自動売買_カナダドル/円_20260312165625

発注証拠金 ⓘ 93,089 円

本注文は自動売買取引となります
約定に用いる価格は自動売買取引の価格です
開始ボタンを押すと自動売買を開始します

自動売買を開始

7.セレクト

7-1.セレクト

自動売買ルールを選択し、発注できます。

①セレクト画面では 自動売買ルールの一覧を確認できます。

- 1. FX/CFD・ETF切替: Asset selection.
- 2. ロジックタブ: Logic tab.
- 3. 絞り込み: Filter icons.
- 4. 表示順: Sort icons.
- 5. 検索: Search icon.
- 6. オートセレクト: Auto-select banner.
- 7. 自動売買ルール: Rule card.
- 8. シミュレーション: Simulation tab.
- 9. ロジック設定: Logic settings.
- 10. 近の約定: Recent orders table.
- 11. カートに追加: Add to cart button.
- 12. 確認画面へ進む: Confirm button.

- ① **FX/CFD・ETF切替**：アセットを選択できます。
- ② **ロジックタブ**：表示するロジックを切り替えます。
「<」「>」アイコンで隠れているロジックを表示できます。
トライオートユーザーが作成したルールは「ビルダーズシェア」から確認できます。
詳細は「[8-4.ビルダーズシェア](#)」をご参照ください。
- ③ **絞り込み**：「運用資金目安」「総合評価」「レンジアウトを除く」から絞り込みが出来ます。
- ④ **表示順**：
 - 総合評価順：総合評価が高い順に表示されます。
 - 収益率順：収益率が高い順に表示されます。
 - 人気順：カートに入れられた回数が多い順に表示されます。
- ⑤ **検索**：自動売買ルールを検索できます。
- ⑥ **オートセレクト**：オートセレクトを選択できます。
- ⑦ **自動売買ルール**：ルール毎の収益率や総合評価を確認できます。
- ⑧ **シミュレーション**：自動売買ルールの損益推移の過去シミュレーションを確認できます。
 - シミュレーション期間：画面上部より選択できます。
 - 総合評価：★選択したシミュレーションにおける最大ドローダウン、収益率、取引頻度、レンジ位置を総合的に評価。（5段階）
評価の数字が大きいほどルールの総合力が高いと考えられます。
 - 発注証拠金：発注するために必要な最低証拠金の目安。

■運用資金目安：相場変動リスクを考慮した運用資金の目安。

運用資金目安 = 必要証拠金+シミュレーション期間最大ドローダウン

※ETF は（必要証拠金×銘柄ごとに算出した倍率）+シミュレーション期間最大ドローダウン

- ⑨ **ロジック設定**：ロジック設定タブに切り替えることが出来ます。
 - ⑩ **直近の約定**：過去のシミュレーションにおける約定履歴を確認できます。
 - ⑪ **カートに追加**：カートに追加します。
 - ⑫ **確認画面へ進む**：カートを経由せずに発注できます。
-

② 「ロジック設定」 をクリックし切り替えると自動売買ルールを構成するグループが表示され、設定内容を確認できます。

⑬ **ロジック設定** : 自動売買ルールを構成するグループが表示され、設定内容を確認できます。自動売買ルールが複数のグループで構成される場合、画面上部の任意のグループを選択すると、プライスチャートも併せて切り替わります。

プライスチャート : 設定されている注文のエントリー価格のラインがチャート上に表示されます。

新規買注文 : **ピンク**

新規売注文 : **水色**

⑭ **注文設定** : ルールを構成する自動売買注文を全て確認できます。

③「カートに追加」をクリックして、ルールをカートに入れます。

カートに追加する ルールのセット数を設定し、「カートに追加する」をクリックします。

※セット数を変更すると、自動売買グループ内全体の数量・口数を調整できます。

④カートに入っているルールを確認し、「稼働する」をクリックします。

詳細は「[カート画面](#)」をご参照ください。

⑤確認画面で「自動売買を開始」をクリックすると、注文を発注します。

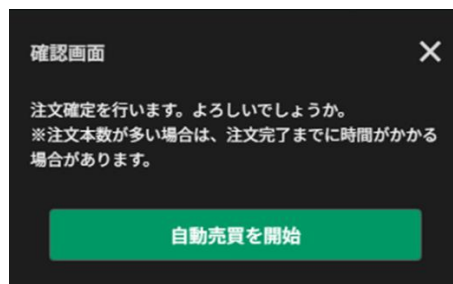

※発注が出来なかった場合、エラー文言が表示されます。

7-2.稼働停止・再稼働

自動売買注文による新規発注の取消や再発注ができます。

7-2-1. 全停止

①ホーム画面の取引情報内の変更したい自動売買ルールをクリックします。

FX	FX	FX	FX	FX	FX	FX
自動売買	自動売買	自動売買	自動売買	自動売買	自動売買	自動売買
ビルダー_米ドル/円_20250725121405_Multi USD/JPY	米ドル/円_20250725121405_chart USD/JPY	NZドル/カナダドル_1 NZD/CAD	ビルダー_米ドル/円_20250725121114_Multi USD/JPY	豪ドル/NZドル_2 AUD/NZD	豪ドル/NZドル_1 AUD/NZD	米ドル/円_20250724100415_chart USD/JPY
建玉数値 1.5	建玉数値 1万	建玉数値 0.4万	建玉数値 0.1万	建玉数値 0.2万	建玉数値 0.2万	建玉数値 0.2万
評価損益 +36,970円	評価損益 -11,466円	評価損益 +120円	評価損益 -1,849円	評価損益 -213円	評価損益 -	評価損益 -4,240円
実現損益 -	実現損益 +81,332円	実現損益 +648円	実現損益 +36,570円	実現損益 -	実現損益 -	実現損益 +604円

②詳細画面の「全停止する」をクリックします。

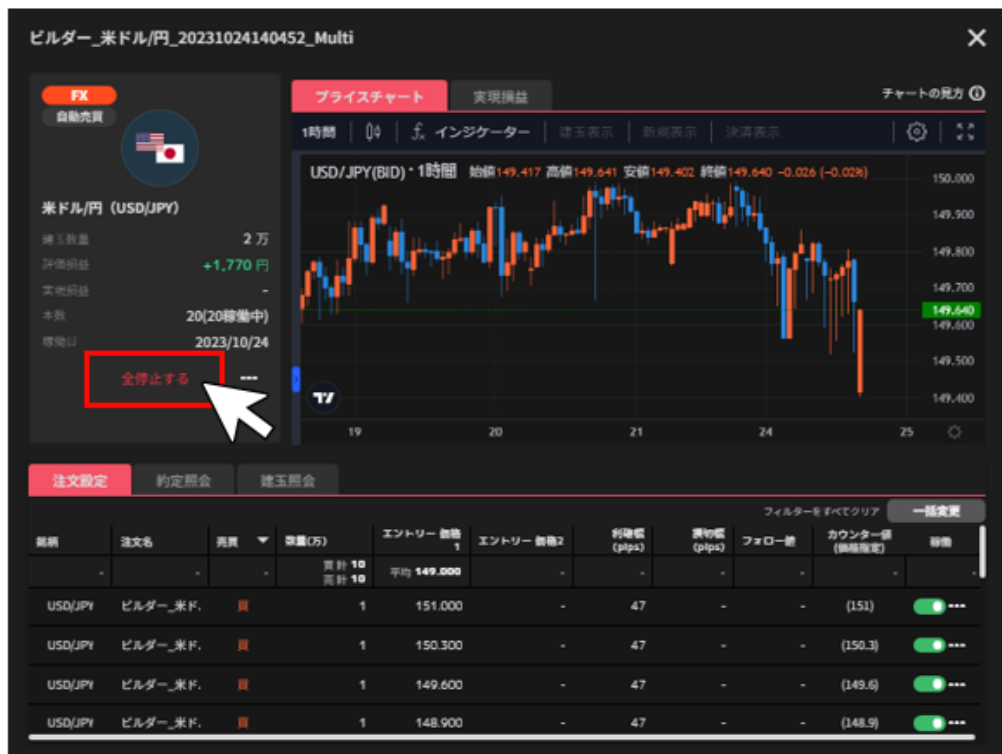

③確認画面で「全停止」をクリックすると、自動売買注文の全停止が完了します。

※全停止をすると発注済みの新規注文は取り消されます。保有されている建玉や決済注文は有効です。

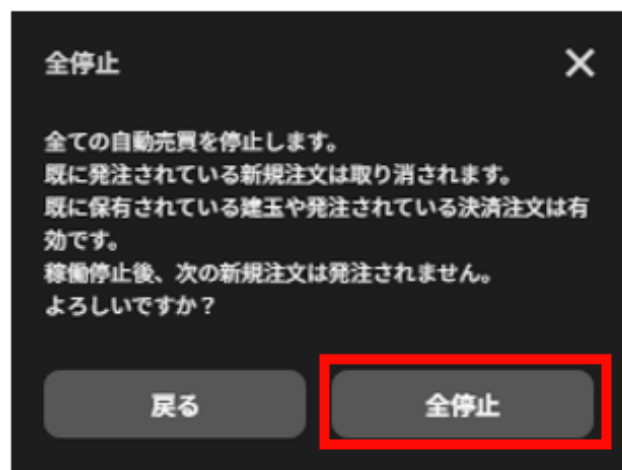

7-2-2. 個別停止・再稼働

①ホーム画面の取引情報内の変更したい自動売買ルールをクリックします。

FX	ETF	CFD	CFD	CFD
自動売買	自動売買	自動売買	自動売買	自動売買
コアラレンジャー_豪ドル/NZドル	ナスダック100_ショート	日本225_20240219192908_chart	日本225_20240219192830_chart	日本225_20240219192808_chart
AUD/NZD	NZD100	日本225	日本225	日本225
建玉数量	100 Lot	0.1 Lot	0.1 Lot	0.2 Lot
評価損益	-	-4,148 円	-4,148 円	-5,065 円
実現損益	-	-75,918 円	-75,918 円	-18,973 円

②詳細画面の「注文設定」を選択し、停止／再稼働したい自動売買注文の稼働切替スイッチをクリックします。

ビルダー_米ドル/円_20231024140452_Multi

FX 自動売買

米ドル/円 (USD/JPY)

建玉数量 2万
評価損益 +1,770円
実損益 -
本数 20(20稼働中)
稼働日 2023/10/24
全停止する ---

プライスチャート 実現損益

1時間 04 インジケーター 建玉表示 新規表示 決済表示

USD/JPY(BID)・1時間 始値149.417 高値149.641 安値149.402 終値149.640 -0.026 (-0.02%)

注文設定 約定照会 建玉照会

銘柄	注文名	売買	数量(万)	エントリー 価格1	エントリー 価格2	利確幅 (pips)	損切幅 (pips)	フォロー値	カウンター値 (価格指定)	稼働
USD/JPY	ビルダー_米ド.	買	1	151.000	-	47	-	-	(151)	<input checked="" type="checkbox"/>
USD/JPY	ビルダー_米ド.	買	1	150.300	-	47	-	-	(150.3)	<input checked="" type="checkbox"/>
USD/JPY	ビルダー_米ド.	買	1	149.600	-	47	-	-	(149.6)	<input checked="" type="checkbox"/>
USD/JPY	ビルダー_米ド.	買	1	148.900	-	47	-	-	(148.9)	<input checked="" type="checkbox"/>

③確認画面で「停止／確定」をクリックすると、自動売買注文の個別停止／再稼働が完了します。

稼働停止

自動売買注文を停止します。
既に発注されている新規注文は取消されます。
既に保有されている建玉や発注されている決済注文は有効です。稼働停止後、次の新規注文は発注されません。
よろしいですか。

戻る 停止

7-3.削除

自動売買グループや個別注文の削除ができます。

7-3-1. グループ削除

グループ内に稼働中の自動売買や保有建玉がある場合は削除できません。

①ホーム画面の取引情報内の変更したい自動売買ルールをクリックします。

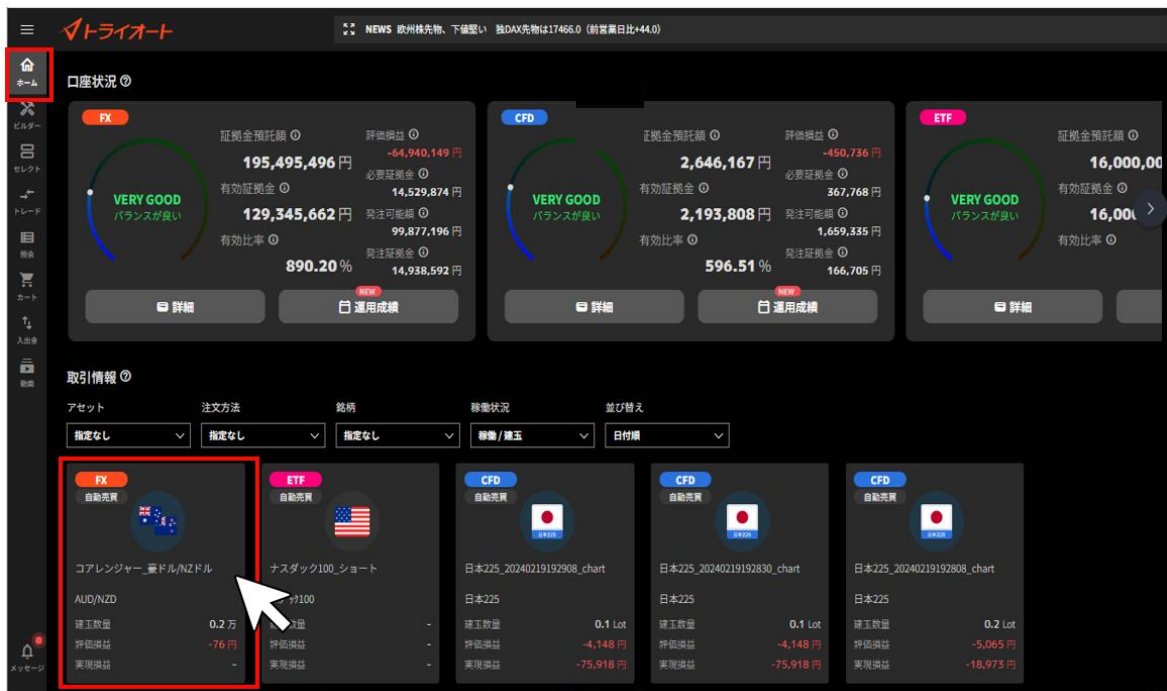

②詳細画面の「…」をクリックし、「グループ削除」をクリックします。

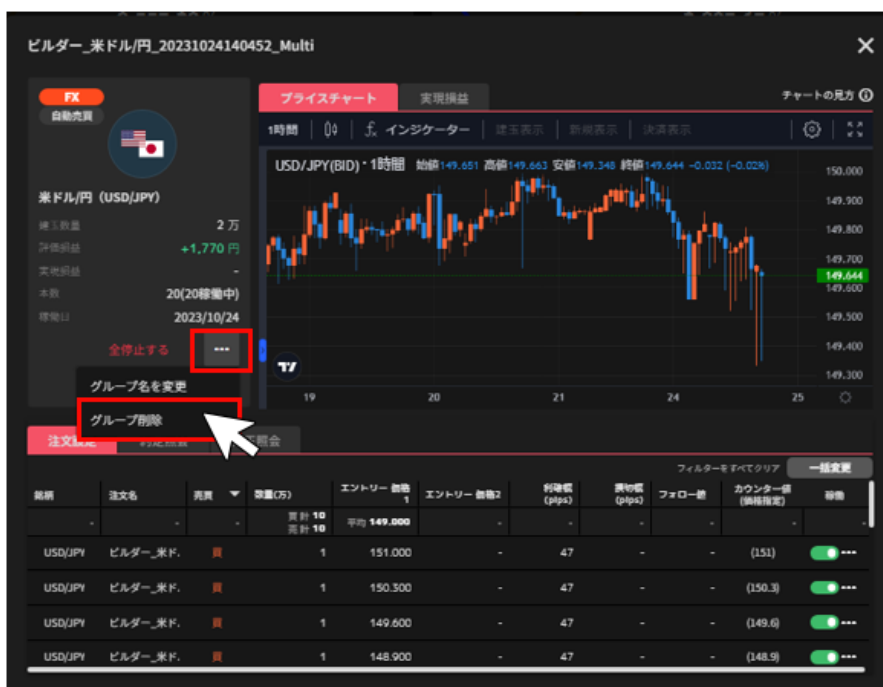

③確認画面で「削除」をクリックすると、自動売買グループの削除が完了します。

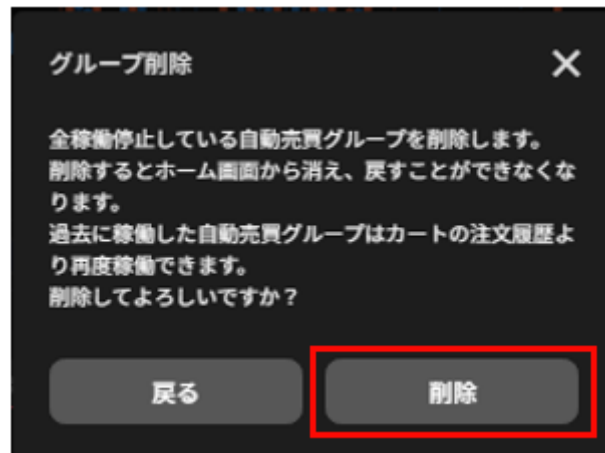

7-3-2. 個別削除

稼働中の自動売買や保有建玉がある場合は削除できません。

①ホーム画面の取引情報内の変更したい自動売買ルールをクリックします。

FX	ETF	CFD	CFD	CFD
自動売買	自動売買	自動売買	自動売買	自動売買
コアラレンジャー_豪ドル/NZドル	ナスダック100_ショート	日本225_20240219192908_chart	日本225_20240219192830_chart	日本225_20240219192808_chart
AUD/NZD	ナスダック100	日本225	日本225	日本225
建玉数量: 0.2 万	建玉数量: 100	建玉数量: 0.1 Lot	建玉数量: 0.1 Lot	建玉数量: 0.2 Lot
評価損益: -76 円	評価損益: -	評価損益: -4,148 円	評価損益: -4,148 円	評価損益: -5,065 円
実現損益: -	実現損益: -	実現損益: -75,918 円	実現損益: -75,918 円	実現損益: -18,973 円

②詳細画面の「注文設定」を選択し、削除する自動売買注文の「…」をクリックし、「削除」を選択します。

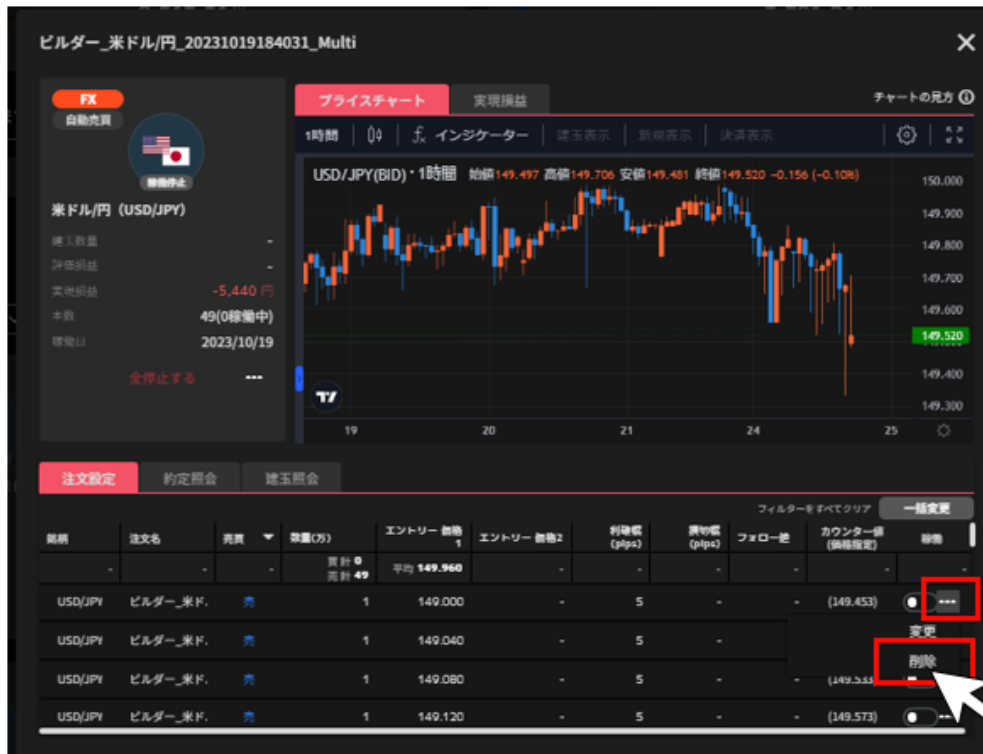

③確認画面で「削除」をクリックすると、自動売買注文の削除が完了します。

7-4.オートセレクト

① 「セレクト」画面から、オートセレクトをタップします。

銘柄	注文名	売買	数量(万)	新規約定日時	新規約定価格	決済約定日時	決済約定価格	累計スワップ(円)	実現損益(円)
NZD/CAD	NZドル/カナダ	買	0.2	2025/12/08 21:13:00	0.79800	2025/12/09 12:19:00	0.80050	-	562
NZD/CAD	NZドル/カナダ	買	0.2	2025/10/30 03:41:00	0.80300	2025/12/04 11:26:00	0.80550	-	556
NZD/CAD	NZドル/カナダ	買	0.2	2025/11/28 22:29:00	0.80050	2025/12/03 14:14:00	0.80300	-	557

② 3つの質問に答えます。

- ① **解説**：オートセレクトの解説記事に遷移します。
- ② **運用金額はいくらですか?**：運用金額を入力します。
- ③ **運用期間はどれくらいですか?**：短期・中期・長期を選択します。
- ④ **運用方針に近いものはどちらですか?**：「収益性を重視」・「安定性を重視」を選択します。
- ⑤ **作成する**：②、③、④の回答を基にポートフォリオを作成します

③ 選択する自動売買を確認・調整します。

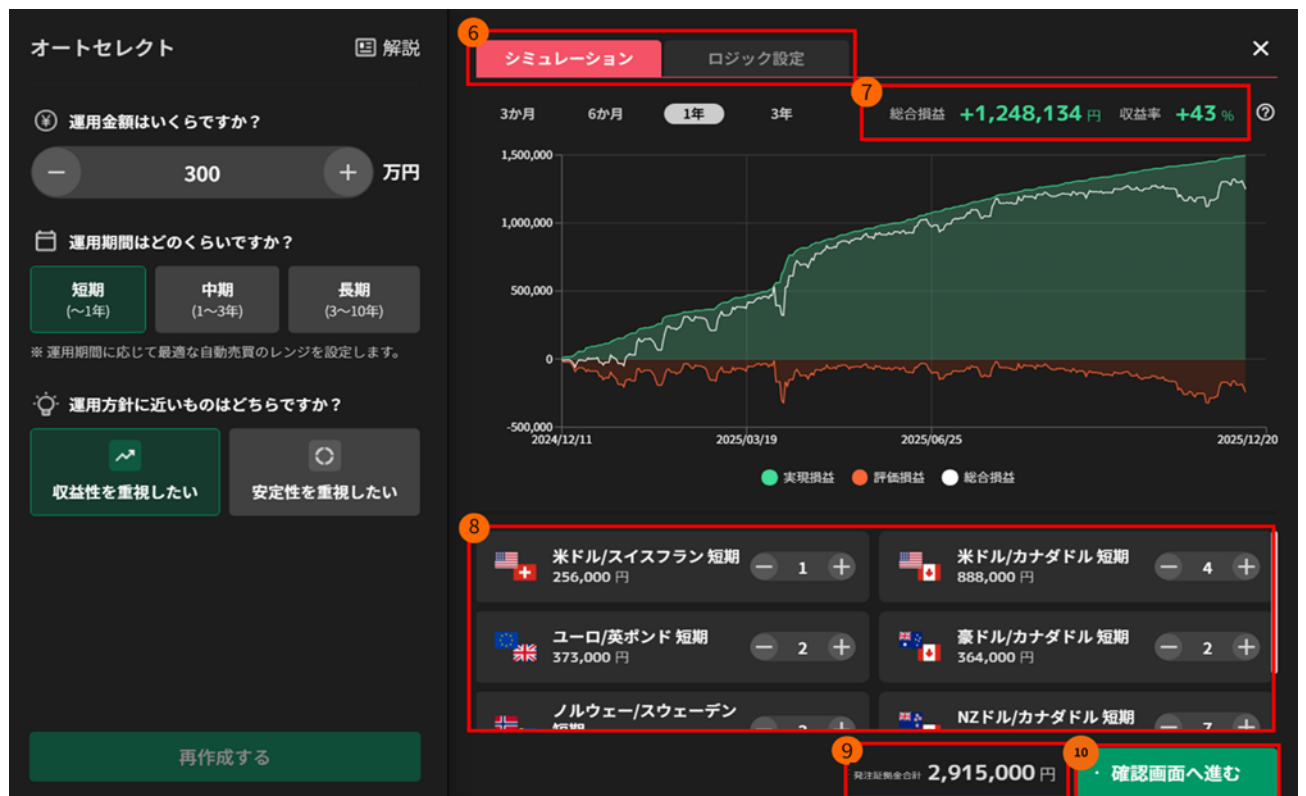

- ⑥ **シミュレーション/ロジック設定**：ポートフォリオを構成するグループが表示され、設定内容を確認できます。
- ⑦ **総合損益/収益率**：選択したシミュレーション期間において、運用資金目安で運用した際の損益・収益率。
- ⑧ **セット数**：自動売買のセット数を増減できます。
- ⑨ **発注証拠金合計**：各自動売買を発注するために必要な最低証拠金の目安
- ⑩ **確認画面へ進む**：ポートフォリオを発注します。

④ 稼働を開始します

- ⑥ **ポートフォリオ名**：自動売買のグループ名を変更します。
- ⑦ **オートセレクトを開始**：ポートフォリオを稼働します。

8.ビルダー

自動売買をお客さまご自身で作成し、発注できます。

ビルダーで作成したルールは、他のお客様に共有（シェア）することができます。

詳細は「[8-4-2. ビルダースシェアに投稿する](#)」をご参照ください。

8-1.ビルダー

①「ビルダー」画面 > 「ビルダー」をクリックします。

②銘柄からアセットを選び、銘柄を選択します。

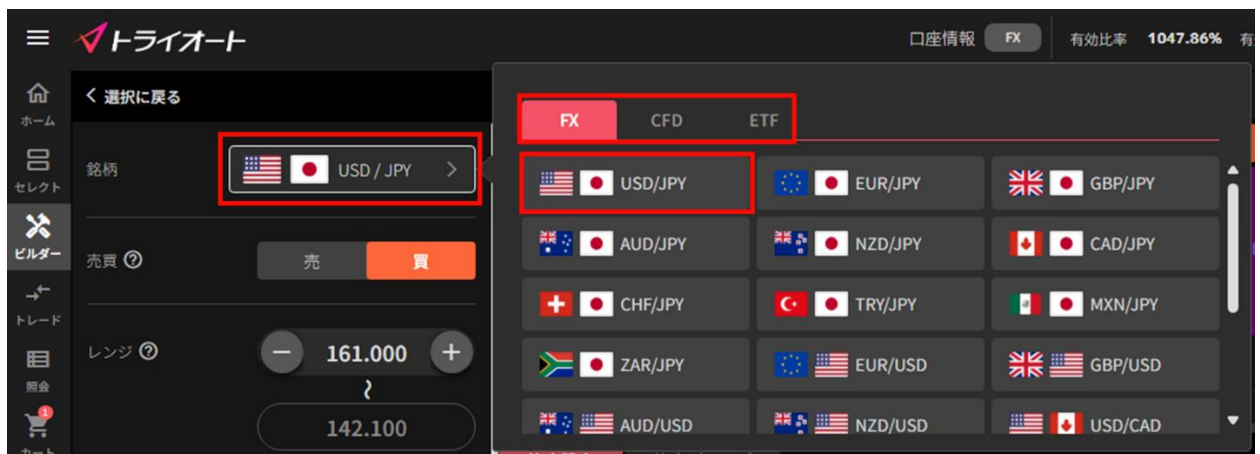

③各設定値を入力し、「ロジック作成」をクリックします。

※各設定値のインフォメーションマーク「」をクリックすると説明が表示されます。

全ての自動売買注文のロジック追加が完了後、画面右下のいずれかのメニューをクリックします。

- ① **売買**：「売」「買」を選択します。
- ② **レンジ**：自動売買注文を仕掛けるレンジ幅を設定します。
- ③ **値幅**：レンジの値幅を指定します。
- ④ **本数**：作成する自動売買注文の本数を設定します。
注文間隔 = 値幅 ÷ (本数 - 1) ※FX の場合は pips
- ⑤ **数量**：数量を設定します。
※銘柄によって発注上限が異なります。
詳細は「[FX 発注上限](#)」「[CFD 発注上限](#)」「[ETF 発注上限](#)」をご参照ください。
- ⑥ **利確幅**：利益確定の設定をします。
- ⑦ **OCO 設定**：レンジの上限値（買いの場合）または下限値（売りの場合）を挟んで、指定した値幅の 2 倍の範囲に初回注文を OCO で設定します。
- ⑧ **損切幅**：損切り設定をします。（任意）
- ⑨ **カウンター設定**：値幅又は価格にて 2 回目以降の新規注文の逆張り方向のエントリー条件を設定します。
- ⑩ **カウンター値**：決済価格からいくら逆張り方向へ進んだら、再び取引をするのか設定します。
- ⑪ **固定する**：カウンター値が固定価格で設定されます。
- ⑫ **フォロー設定**：2 回目以降の新規注文の順張り方向のエントリー条件を設定します。
※フォロー値・カウンター値はいずれかの設定が必要です。
- ⑬ **チャート**：選択した銘柄のチャートが確認できます。**注文設定**：設定した自動売買注文を全て確認できます。
- ⑭ **シミュレーションを見る**：作成ロジックの過去シミュレーションを行います。
- ⑮ **カートに追加**：カートに追加できます。カートに追加することで自動売買セレクト等他の自動売買注文と組み合わせたシミュレーションを確認できます。
- ⑯ **確認画面へ進む**：カートを経由せずに発注できます。

④「シミュレーションを見る」をクリックした場合、
注文設定やシミュレーション結果を確認し、「カートに追加」や「確認画面へ進む」をクリックします。

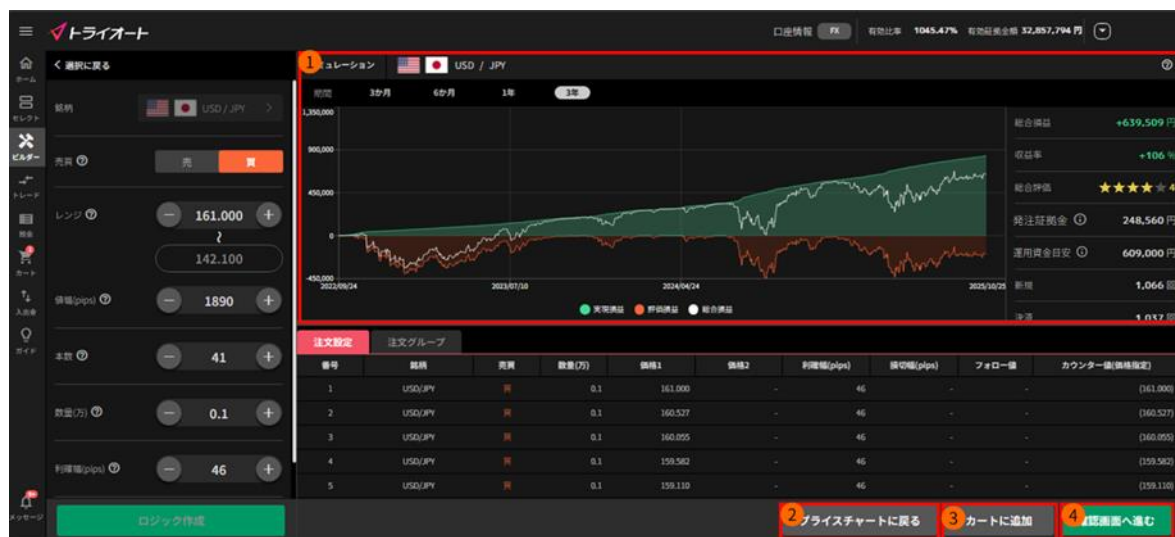

- ①**損益シミュレーション**：自動売買ルールの過去シミュレーションや運用資金目安等を確認できます。シミュレーション期間を画面上部より選択できます。
- ②**プライスチャートに戻る**：プライスチャート画面に戻ります。
- ③**カートに追加**：カートに追加できます。
- ④**確認画面へ進む**：カートを経由せずに発注できます。

⑤「自動売買グループ名」「セット数」を設定し、「カートに追加」や「自動売買を開始」をクリックします。※稼働完了すると、確認画面が表示されます。

カート追加 確認

自動売買グループ名

ビルダー_米ドル/カナダドル_20251010104016

セット数

— 1 +

発注証拠金 ⓘ 311,266 円

カートに追加

確認画面

自動売買グループ名

ビルダー_米ドル/カナダドル_20251010104055

資金に合わせて、セット数を調整できます。

セット数 ⓘ

— 1 +

最大可能セット数: 20セット

発注証拠金 ⓘ 311,280 円

開始ボタンを押すと自動売買を開始します

自動売買を開始

8-2.チャートメイク

お客様ご自身で予測した直近一年間のレートを手書きすることで、ロジックが自動生成され、発注できます。

①「ビルダー」画面 > 「チャートメイク」をクリックします。

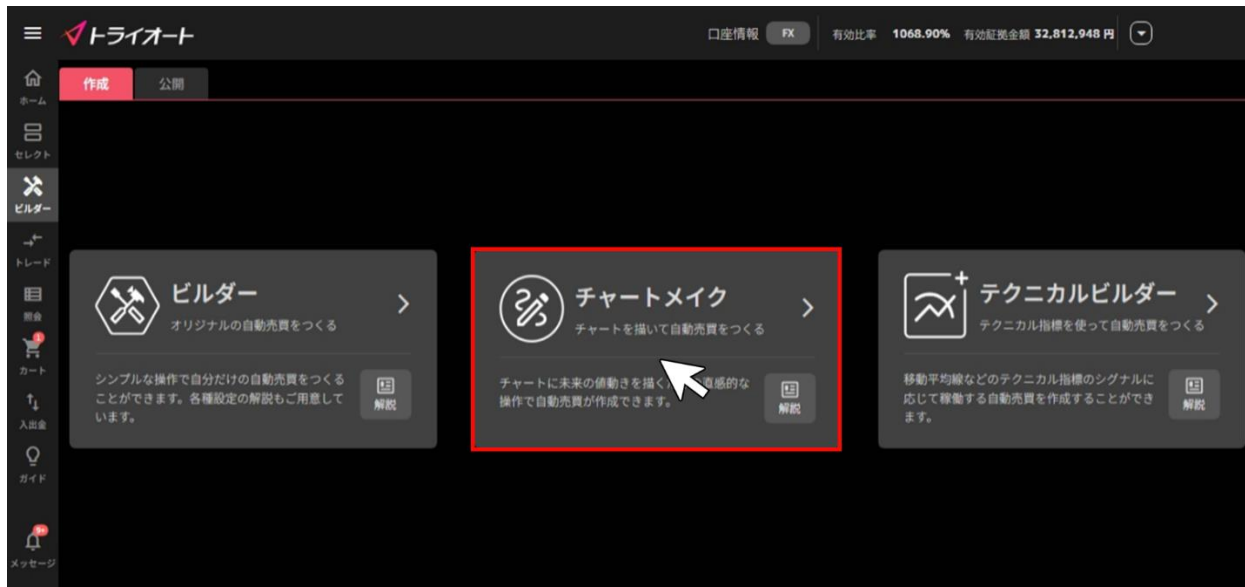

②アセットを選択後、銘柄を選び、「ロジック設定へ」をクリックします。

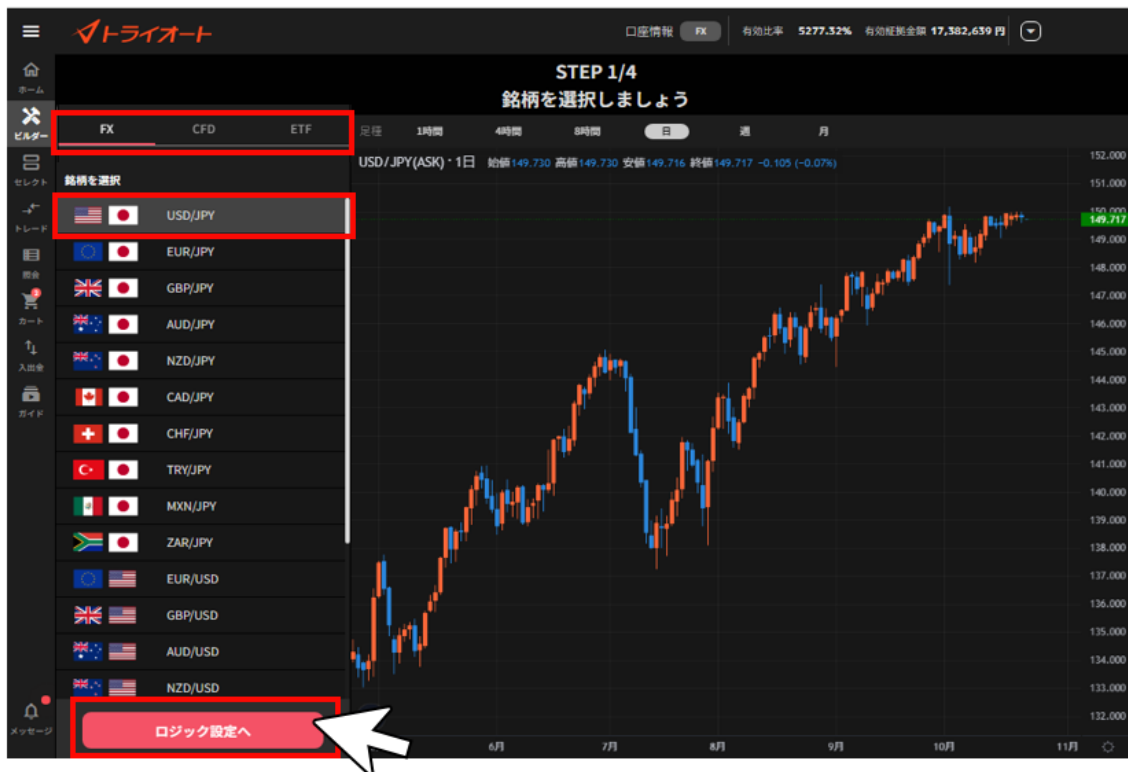

白い境界線までに描画が完了後、「次のステップへ」をクリックします。

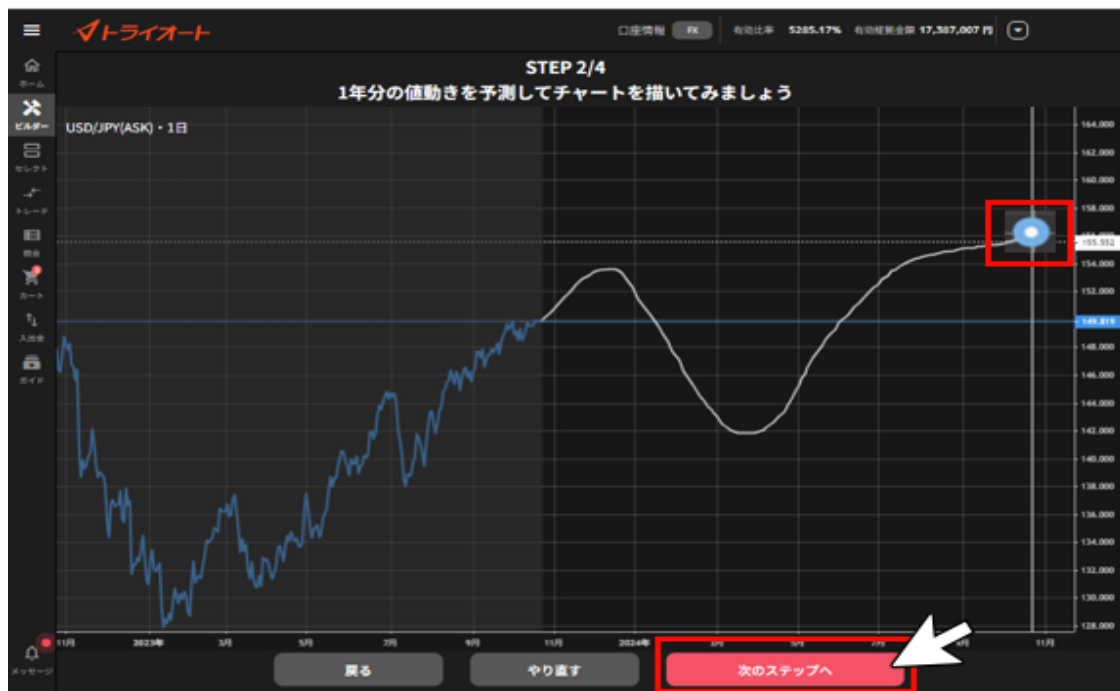

④「投資スタイル」を選択し、「次のステップへ」をクリックします。

インフォメーションマーク「**i**」をクリックすると、各投資スタイルの解説が表示されます。

※銘柄や描画チャートによって、選択できる投資スタイルが異なります。

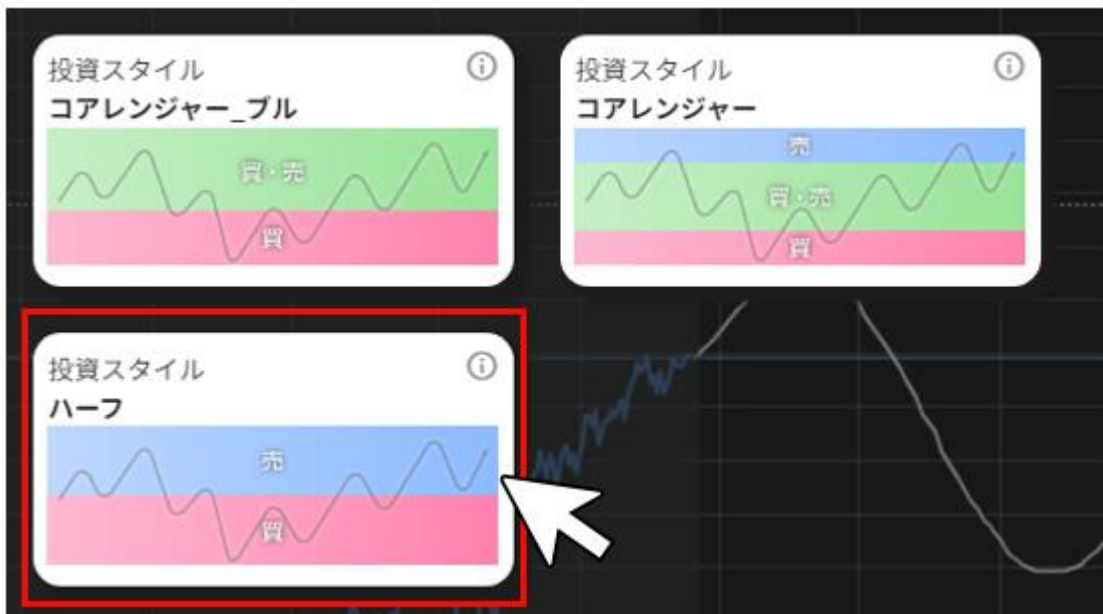

⑤各設定値を確認します。

調整したい項目を修正することも可能です。修正後、「注文設定再作成」をクリックすると内容が反映されます。

STEP 4/4
ロジック内容を確認して稼働させましょう

① 変更対象 売りレンジ

② レンジ位置 149.602

③ レンジ幅(pips) 880

④ 本数 44

⑤ 数量(万) 0.1

⑥ 利確幅(pips) 20

⑦ 損切幅(pips)

⑨ 発注証拠金 271,260 円

⑩ USD/JPY(ASK) - 1日

⑪ 注文設定

番号	銘柄	売買	数量(万)	エントリー価格1	エントリー価格2	利確幅(pips)	損切幅(pips)	フォロー価格
1	USD/JPY	買	0.1	149.602	-	20	-	-
2	USD/JPY	買	0.1	149.402	-	20	-	-
3	USD/JPY	買	0.1	149.202	-	20	-	-
4	USD/JPY	買	0.1	149.002	-	20	-	-
5	USD/JPY	買	0.1	148.802	-	20	-	-

⑧ 注文設定再作成

⑬ カートに追加

確認画面へ進む

戻る

①**変更対象**：変更する自動売買注文の対象を選びます。

※投資スタイルにより変更対象がない場合があります。

②**レンジ位置**：自動売買注文を設定するレンジ帯を移動できます。

③**レンジ幅**：自動売買注文を設定するレンジ幅を設定します。

④**本数**：作成する自動売買注文の本数を設定します。注文間隔は本数とレンジ幅により自動調整されます。注文間隔 (pips) = レンジ幅 ÷ 本数

⑤**数量 (万・Lot・口)**：数量を設定します。

※銘柄によって発注上限が異なります。詳細は「[FX 発注上限](#)」「[CFD 発注上限](#)」「[ETF 発注上限](#)」をご参照ください。

⑥**利確幅**：利益確定の設定をします。

※投資スタイルにより利確幅の項目数は変わります。

⑦**損切幅**：損切り設定をします。（任意）

⑧**注文設定再作成**：自動売買注文の設定を行います。

※設定に変更がない場合、グレーアウトします。

⑨**発注証拠金**：発注するために必要な最低証拠金が表示されます。

※運用資金目安：CFD または ETF でプロテクター、ゾーンプロテクターを選択される際のみ表示され、運用資金の目安が表示されます。

⑩**チャート**：チャート描画面で描画した直近一年分のチャートと、選択したレンジ帯のレンジ等がハイライトで表示されます。

⑪**注文設定**：設定した自動売買注文を全て確認できます。

⑫**削除**：注文を削除できます。

⑬**カートに追加／確認画面へ進む**

■**カートに追加**：

カートに追加できます。カートに追加することで自動売買セレクト等他の自動売買注文と組み合わせたシミュレーションを確認できます。

■**確認画面へ進む**：

カートを経由せずに発注できます。

⑥「カートに追加する」や「自動売買を開始」を選択後、「自動売買グループ名」「セット数」を設定します。

稼働が完了すると、確認画面が表示されます。

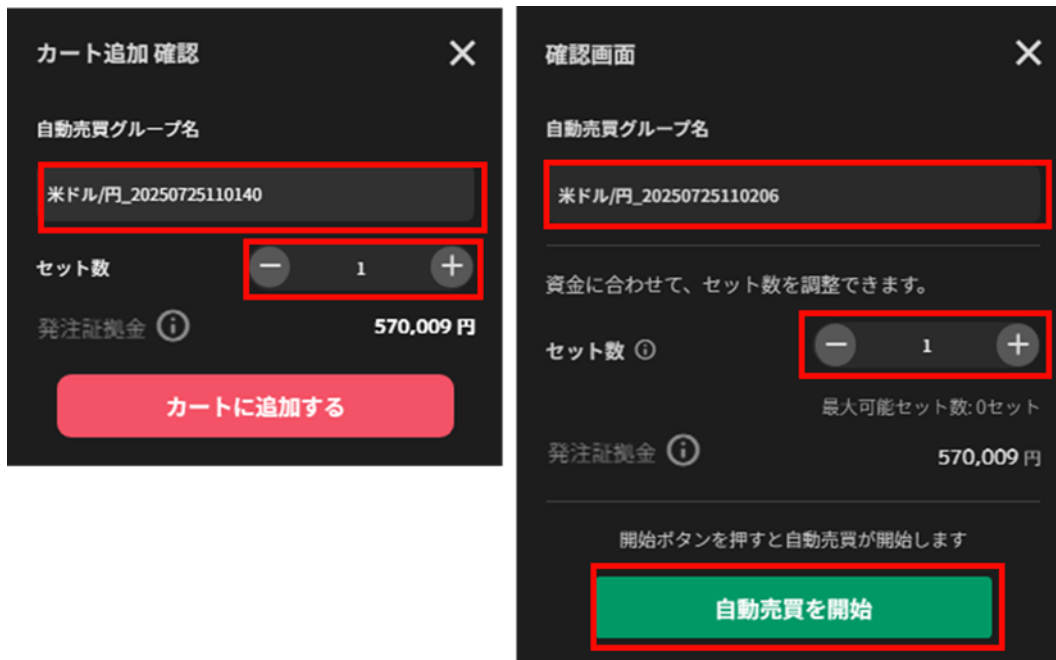

8-3.テクニカルビルダー

テクニカルを設定しテクニカルを活用したオリジナルの自動売買ロジックが作成できます。

①「ビルダー」画面 > 「テクニカルビルダー」をクリックします。

② アセットを選択後、銘柄を選び、「ロジック設定へ」をクリックします。

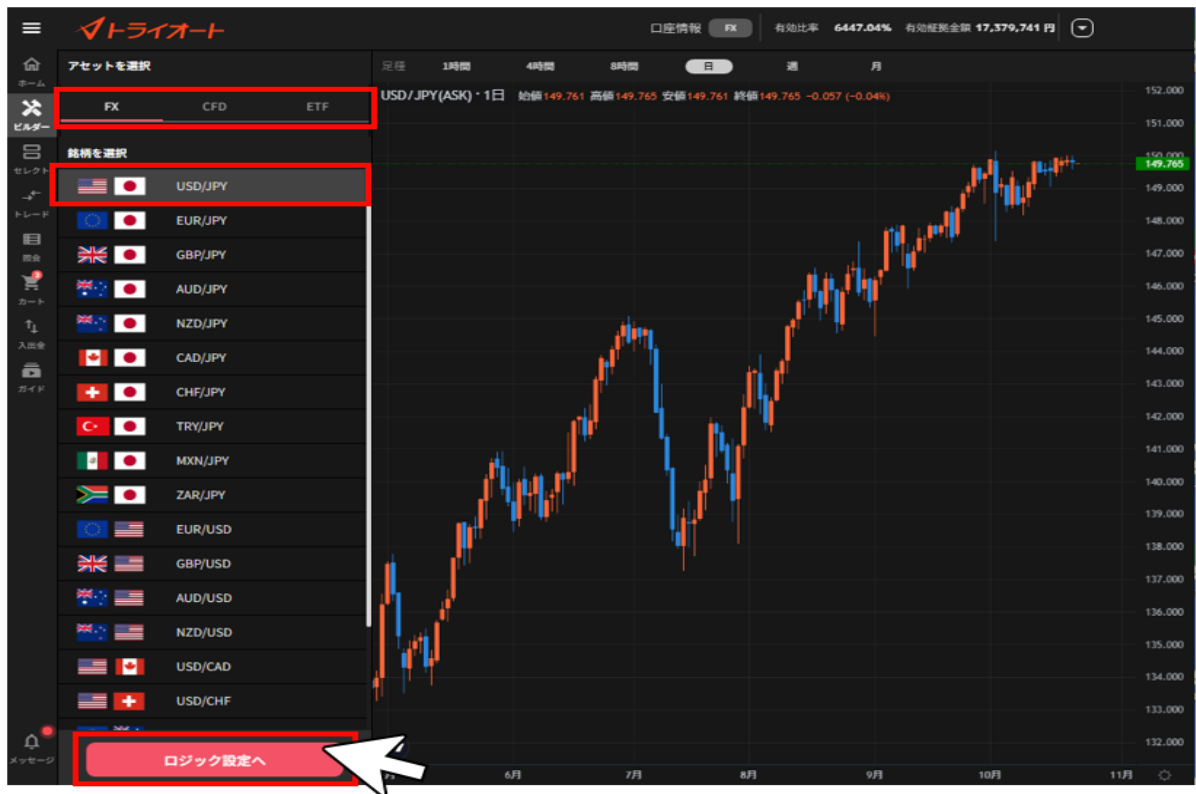

③各設定値を入力し、「ロジック追加」をクリックします。

※各設定値のインフォメーションマーク「」をクリックすると説明が表示されます。

全ての自動売買注文のロジック追加が完了後、画面右下のいずれかのメニューをクリックします。

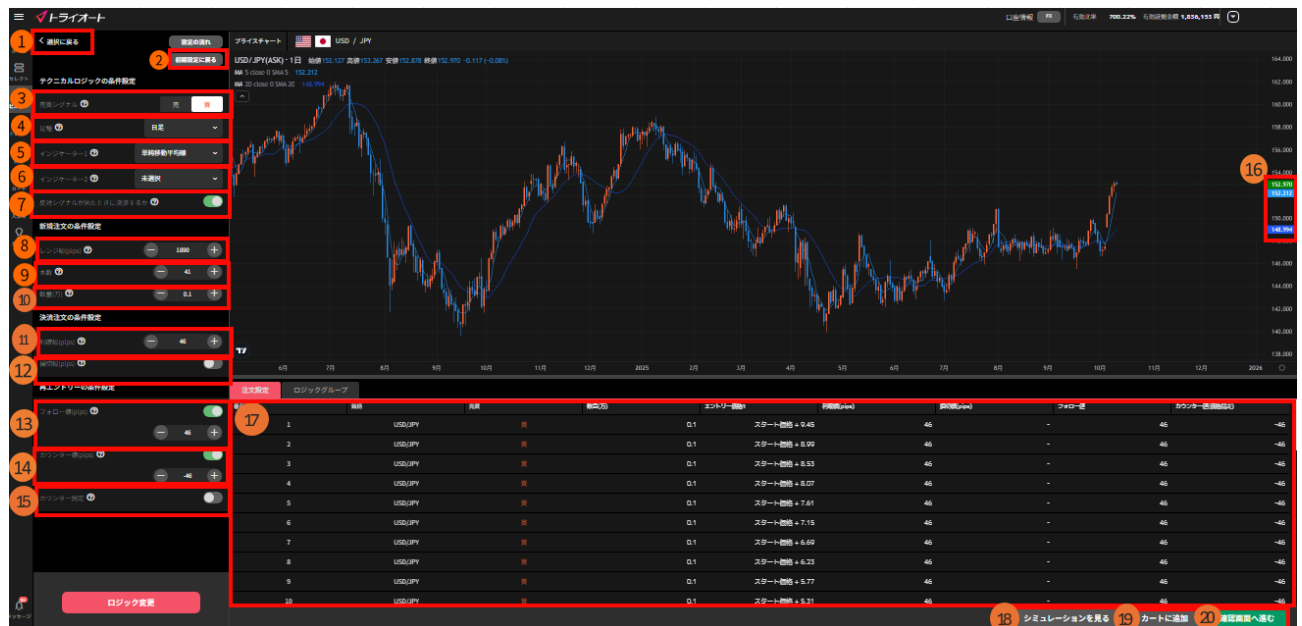

① **選択に戻る**：銘柄選択画面に戻ります。

② **初期設定に戻る**：各設定値をデフォルト値に戻します。

【テクニカルロジックの条件設定】

③ **売買シグナル**：シグナルによって作成される新規注文の売買方向を選びます。

買：上昇トレンドを予想して、買いの自動売買注文を作成します

売：下落トレンドを予想して、売りの自動売買注文を作成します

④ **足種**：テクニカル指標を設定するチャートの足種を選びます。

「4時間足」なら4時間毎、「8時間足」なら8時間毎、「日足」なら1日毎の値動きを表したチャートになります。時間足が長いほど長期的なトレンドを判断しやすい傾向があります。

⑤ **インジケータ1**：シグナルの判断に使うテクニカル指標を選択します。

選択したテクニカル指標に応じた売買サインの発生で自動売買ルールが作成されます。

・ 売りシグナルの判断に使う場合

■ 単純移動平均線：短期が長期を上から下へ突き抜ける

■ ボリンジャーバンド：終値がボリンジャーバンドの-2σを上から下へ突き抜ける

■ 一目均衡表：転換線が基準線を上から下へ突き抜ける

■ DMI：+DIが-DIを上から下へ突き抜ける

■ MACD：MACDラインがシグナルラインを上から下へ突き抜ける

■ RSI：RSIが70以上

- ストキャスティクス：%K が 80%以上かつ%K が%D を下回る
- モメンタム：0 以上から 0 未満になる

・ 買いシグナルの判断に使う場合

- 単純移動平均線：短期が長期を下から上へ突き抜ける
- ボリンジャーバンド：終値がボリンジャーバンドの+2 σ を下から上へ突き抜ける
- 一目均衡表：転換線が基準線を下から上へ突き抜ける
- DMI：+DI が-DI を下から上へ突き抜ける
- MACD：MACD ラインがシグナルラインを下から上へ突き抜ける
- RSI：RSI が 30 以下
- ストキャスティクス：%K が 20%以下かつ%K が%D を上回る
- モメンタム：0 以下から 0 を超過する

⑥**インジケータ-2**：⑤で選択したテクニカル指標に加え、AND 条件でテクニカル指標を設定します。

⑦**反対シグナルが出たときに決済するか**：反対シグナル発生時は自動売買注文が稼働停止となり、未約定の新規注文が取消されます。

ON：反対シグナル発生時は稼働停止となり、その自動売買の保有建玉を成行決済します。

OFF：反対シグナル発生時は稼働停止のみ行い、その自動売買の保有建玉は決済されません。

【新規注文の条件設定】

⑧**レンジ幅**：自動売買注文を仕掛けるレンジ幅を設定します。

⑨**本数**：作成する自動売買注文の本数を設定します。注文間隔 (pips) = レンジ幅 ÷ 本数

⑩**数量 (万・Lot・口)**：数量を設定します。

※銘柄によって発注上限が異なります。詳細は「[FX 発注上限](#)」「[CFD 発注上限](#)」「[ETF 発注上限](#)」をご参照ください。

【決済注文の条件設定】

⑪**利確幅**：利益確定の設定をします。

⑫**損切幅**：損切り設定をします。(任意)

【再エントリーの条件設定】

⑬**フォロー値**：2 回目以降の新規注文の順張り方向のエントリー条件を設定します。

⑭**カウンター値**：値幅又は価格にて 2 回目以降の新規注文の逆張り方向のエントリー条件を設定します。

※フォロー値・カウンター値はいずれかの設定が必須です。

- ⑮ **ロジック追加**：設定した自動売買注文をロジックに加えます。
 - ⑯ **レート**：自動売買注文の設定位置や現在レートを確認できます。
 - 前日終値**：緑
 - 買い注文**：ピンク
 - 売り注文**：水色
 - ⑰ **注文設定**：設定した自動売買注文を全て確認できます。
 - ⑱ **シミュレーションを見る**：作成ロジックの過去シミュレーションを行います。
 - ⑲ **カートに追加**：カートに追加できます。カートに追加することで自動売買セレクト等他の自動売買注文と組み合わせたシミュレーションを確認できます。
 - ⑳ **確認画面へ進む**：カートを経由せずに発注できます。
-

④「シミュレーションを見る」をクリックした場合、

注文設定やシミュレーション結果を確認し、「カートに追加」や「確認画面へ進む」をクリックします。

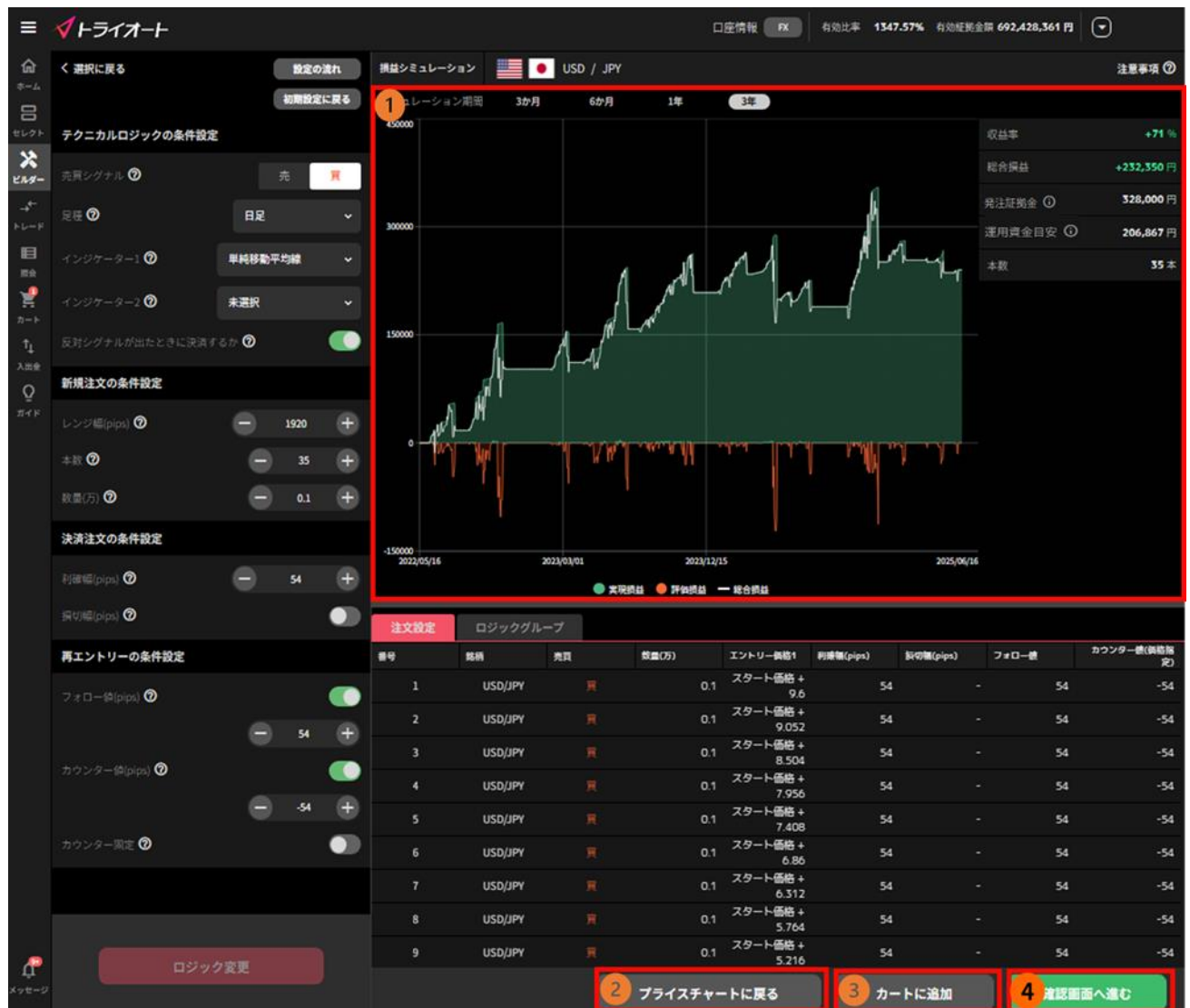

①損益シミュレーション：自動売買ルールの過去シミュレーションや運用資金目安等を確認できます。シミュレーション期間を画面上部より選択できます。

②プライスチャートに戻る：プライスチャート画面に戻ります。

③カートに追加：カートに追加できます。

④確認画面へ進む：カートを経由せずに発注できます。

⑤「自動売買グループ名」「セット数」を設定し、「カートに追加」や「テクニカルロジックを開始」をクリックします。※稼働完了すると、確認画面が表示されます。

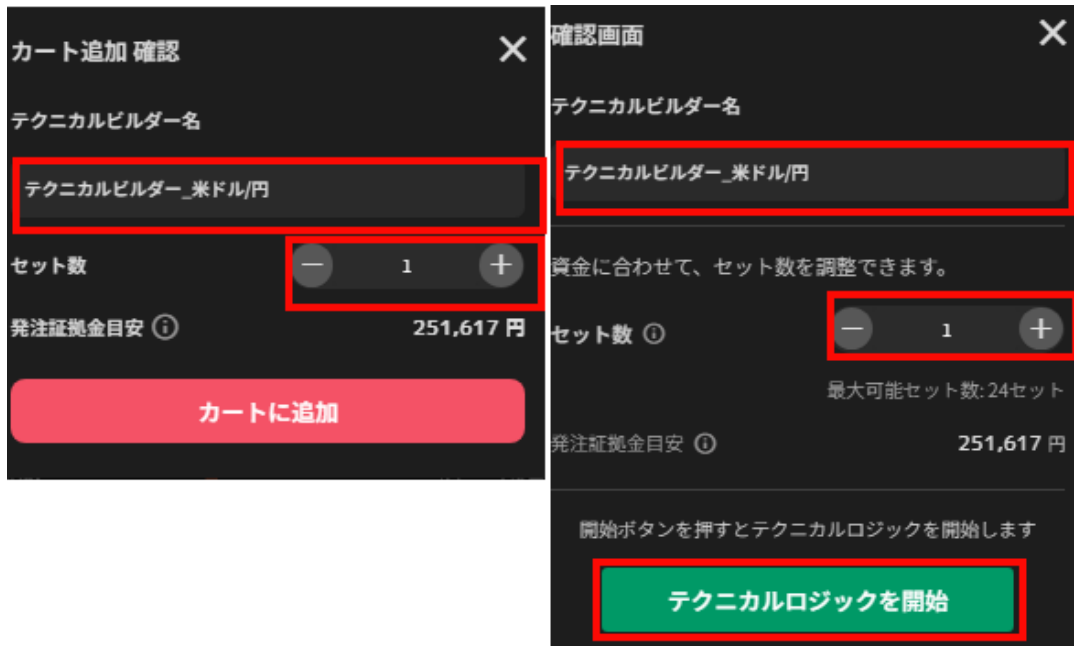

8-4.ビルダーズシェア

ビルダーズシェアとは、お客様ご自身で作成・運用中のビルダーをポートフォリオに投稿して他のユーザー向けに公開することができる機能です。投稿された自動売買ルールを選択し、運用もできます。

8-4-1. ビルダーズシェア

一般の投資家が作成したロジックです。注文設定をよく確認いただいた上で運用をご検討ください。

基本的な項目や稼働方法は、自動売買セレクトと同様になります。

1 ロジックタブ

2 自動売買情報

3 シミュレーション/ロジック設定

4 直近の約定

5 カートに追加

6 確認画面へ進む

- ① **ロジックタブ**：表示するロジックを切り替え「ビルダーズシェア」を選びます。
※「<」「>」アイコンで隠れているロジックを表示できます。
- ② **自動売買情報**：ルール毎の収益率や総合評価を確認できます。
- ③ **シミュレーション/ロジック設定**：選択した自動売買ルールの損益推移の過去シミュレーションを確認できます。
- ④ **直近の約定**：過去のシミュレーションにおける約定履歴を確認できます。
- ⑤ **カートに追加**：カートに追加します。
- ⑥ **確認画面へ進む**：カートを経由せずに発注できます。

③の「シミュレーション/ロジック設定」でロジック設定画面へ切り替えができます。

※右上「解説」をクリックすると詳細情報を確認できます。

- ① **シミュレーション/ロジック設定切替**：シミュレーション結果とロジック設定を切り替えます。自動売買ルールを構成するグループが表示され、設定内容を確認できます。自動売買ルールが複数のグループで構成される場合、画面上部の任意のグループを選択すると、プライスチャートも併せて切り替わります。
 - ② **注文設定**：ルールを構成する自動売買注文を全て確認できます。
 - ③ **カートに追加**：カートに追加できます。
 - ④ **確認画面へ進む**：カートを経由せずに発注できます。
-

8-4-2. ビルダーズシェアに投稿する

①「ビルダー」画面>「公開」>「FXではじめる」をクリックします。

②投稿するビルダーに「チェック (✓)」を入れ、「次へ」をクリックします。

※最大 10 個まで選択が可能で、最大 10 個にチェックが入っている状態が表示されます。

※ビルダーが 2 個以上ある場合、2 個以上選択する必要があります。

1 個のみの場合は 1 個のみで進むことができます。

③ 「タイトル」「ビルダーの概要」を入力し「次へ」をクリックします。

④ プロフィール画像を選択し「シミュレーションを見る」または「次へ」をクリックします。

※画像はデフォルト画像から選択もできます。

「シミュレーションを見る」をクリックした場合は、画面の右上の「×」で前の画面に戻ります。

※「期間」でシミュレーション期間を変更できます。

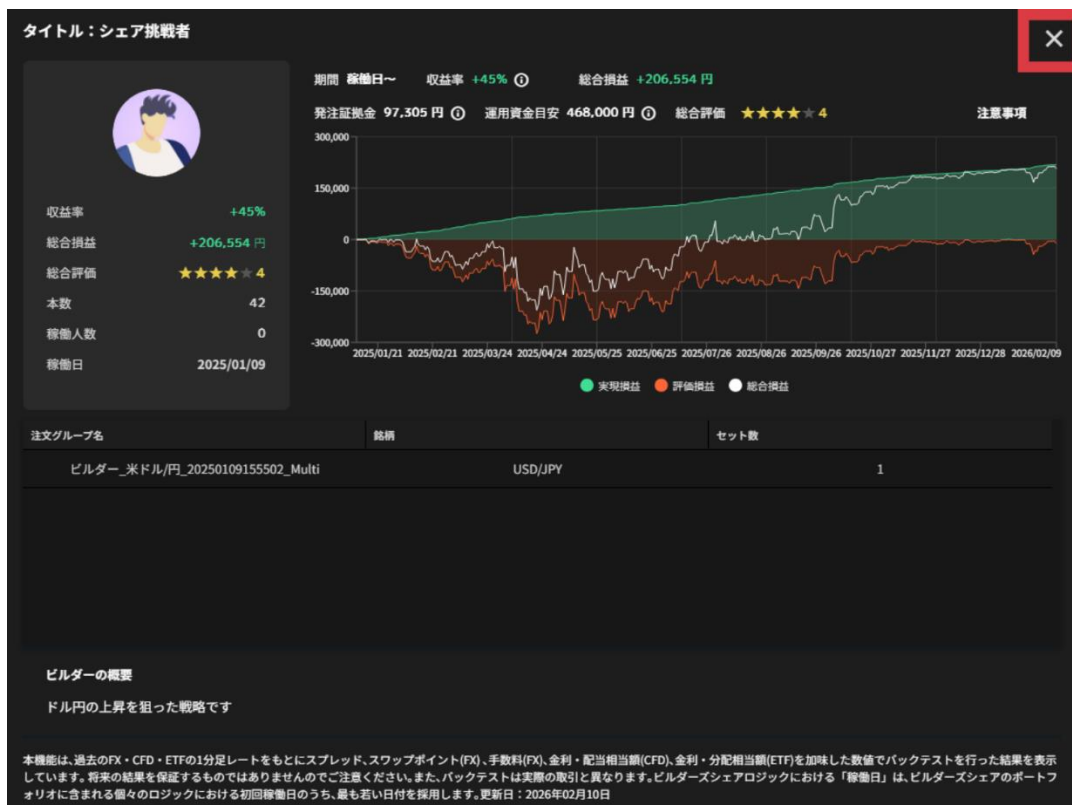

⑧確認画面にて「シェアする」をクリックすると、申請完了です。

審査完了までお待ちください。

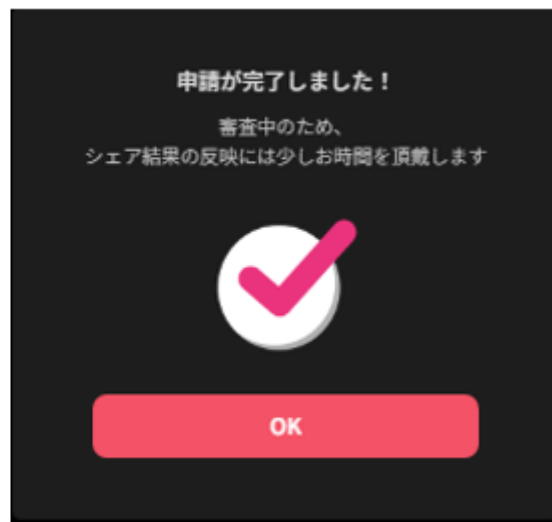

8-4-3. 審査中の投稿をキャンセルする

投稿後、審査中の場合は投稿をキャンセルすることができます。

- ① 「ビルダー」画面> 「公開」> 「審査をキャンセルする」をクリックします。

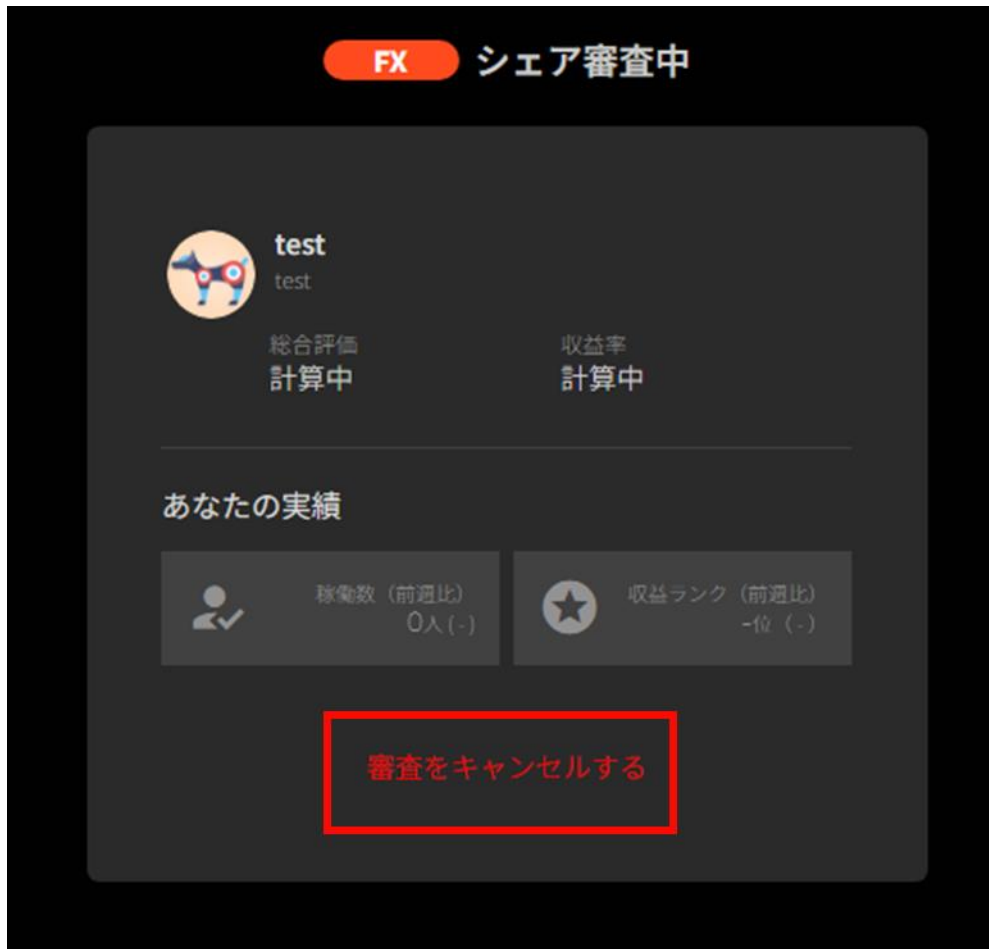

- ⑦ 「OK」をクリックすると、投稿がキャンセルされます。

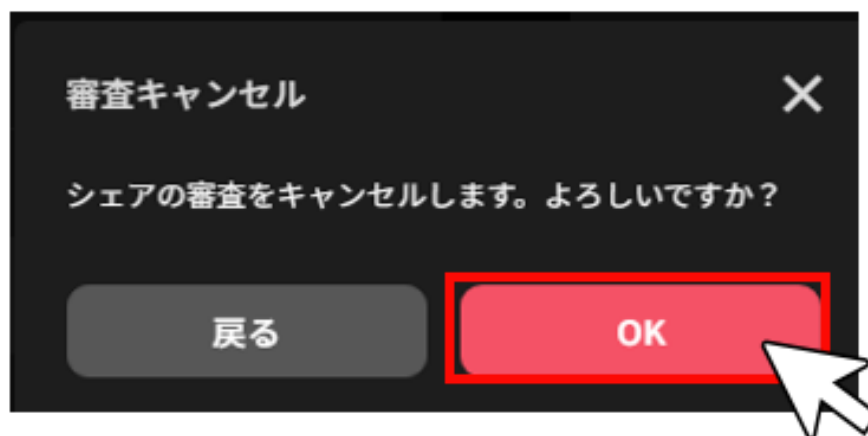

8-4-4. 公開中の投稿を公開停止にする

① 「ビルダー」画面> 「公開」> 「シェアを停止する」をクリックします。

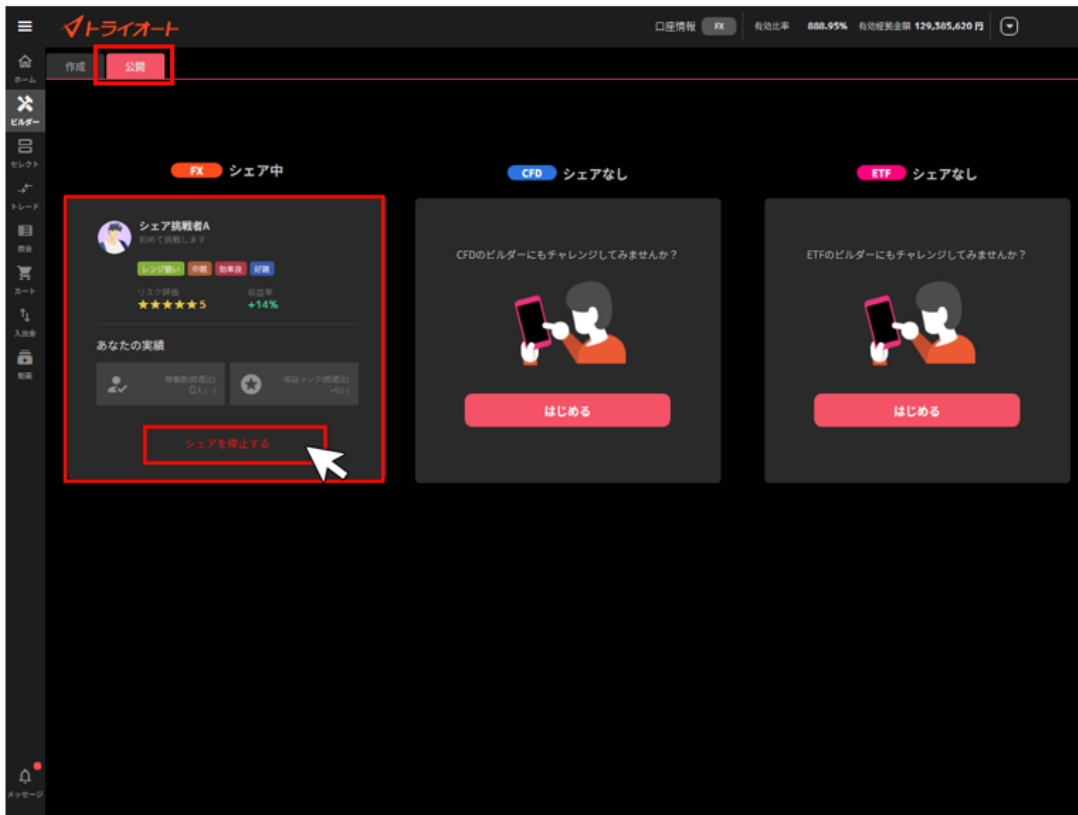

② 「OK」をクリックすると、即時に公開停止となります。

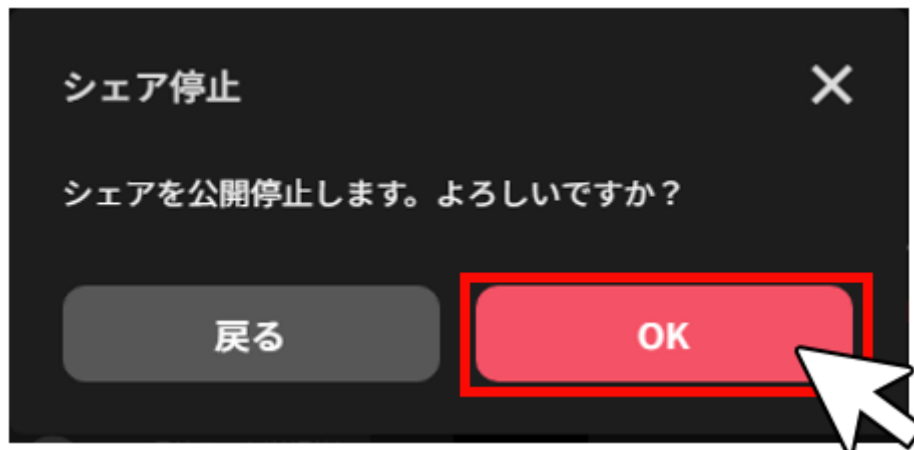

9.注文変更・取消

9-1.注文変更

注文中かつ未約定の注文の発注価格や有効期限を変更できます。

※マニュアル注文と自動売買注文では変更方法が異なります。

9-1-1. マニュアル注文

①トレード画面の注文照会で「変更」をクリックします。

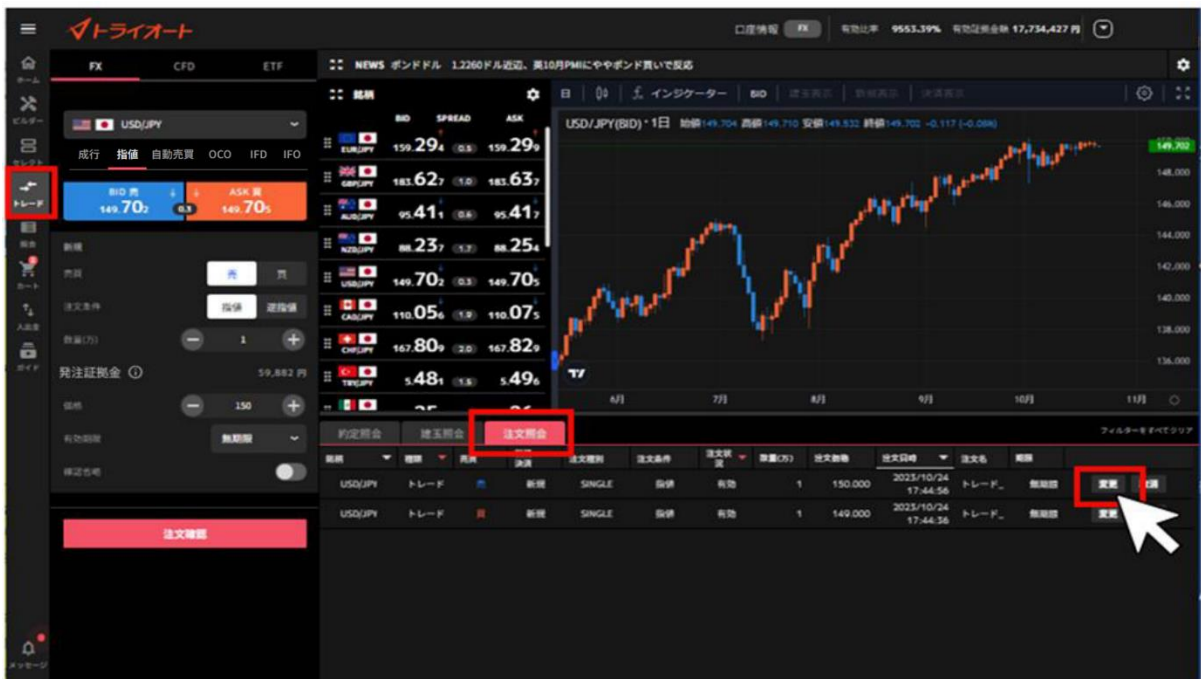

② 「注文価格」「有効期限」のいずれか若しくは両方を変更し、「変更する」をクリックします。

※注文条件「指値」「逆指値」は変更することができません。

③ 「変更確定」をクリックすると、注文変更が完了します。

※自動売買注文を注文照会から変更した場合、当該自動売買注文は稼働停止となり、変更した注文のみが有効になります。自動売買注文を稼働させたまま、設定の変更をご希望の場合はホーム画面より行ってください。

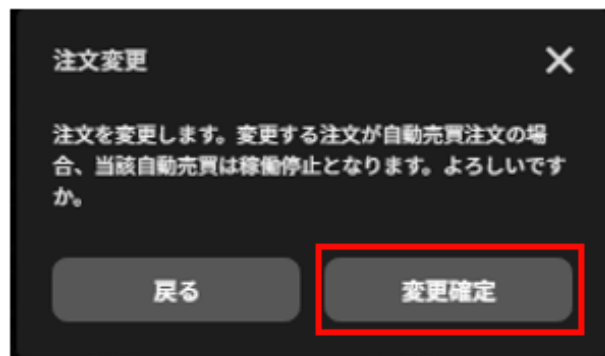

9-1-2. 自動売買注文

(1) 注文設定画面からの変更

① ホーム画面の取引情報内の変更したい自動売買ルールをクリックします。

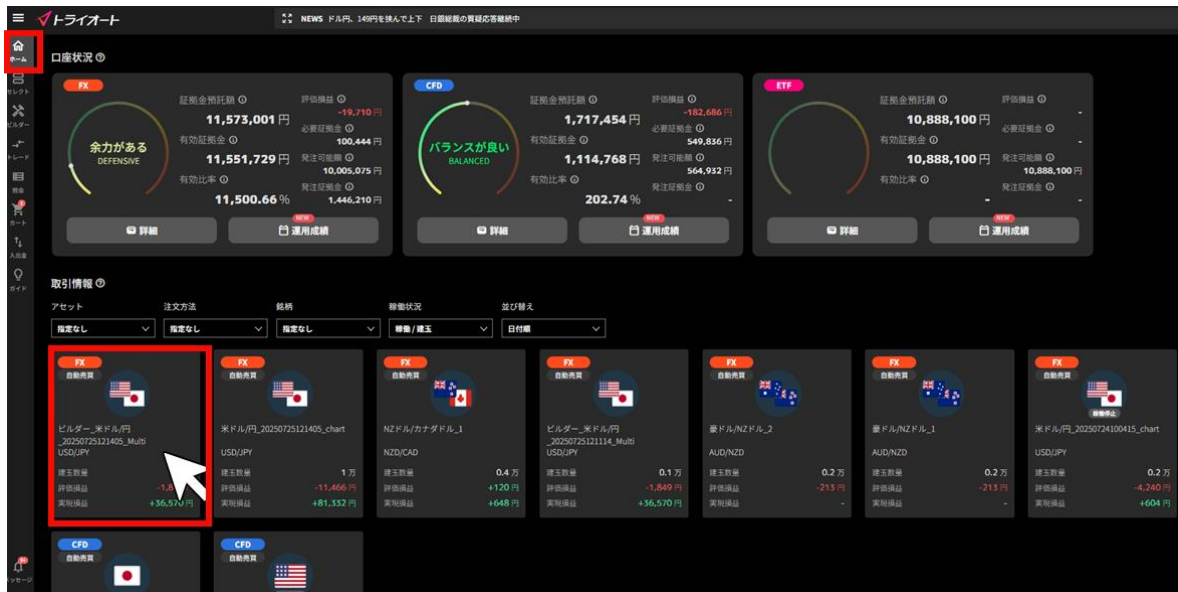

② 詳細画面の「注文設定」を選択し、変更する自動売買注文の「…」をクリックし、「変更」を選択します。

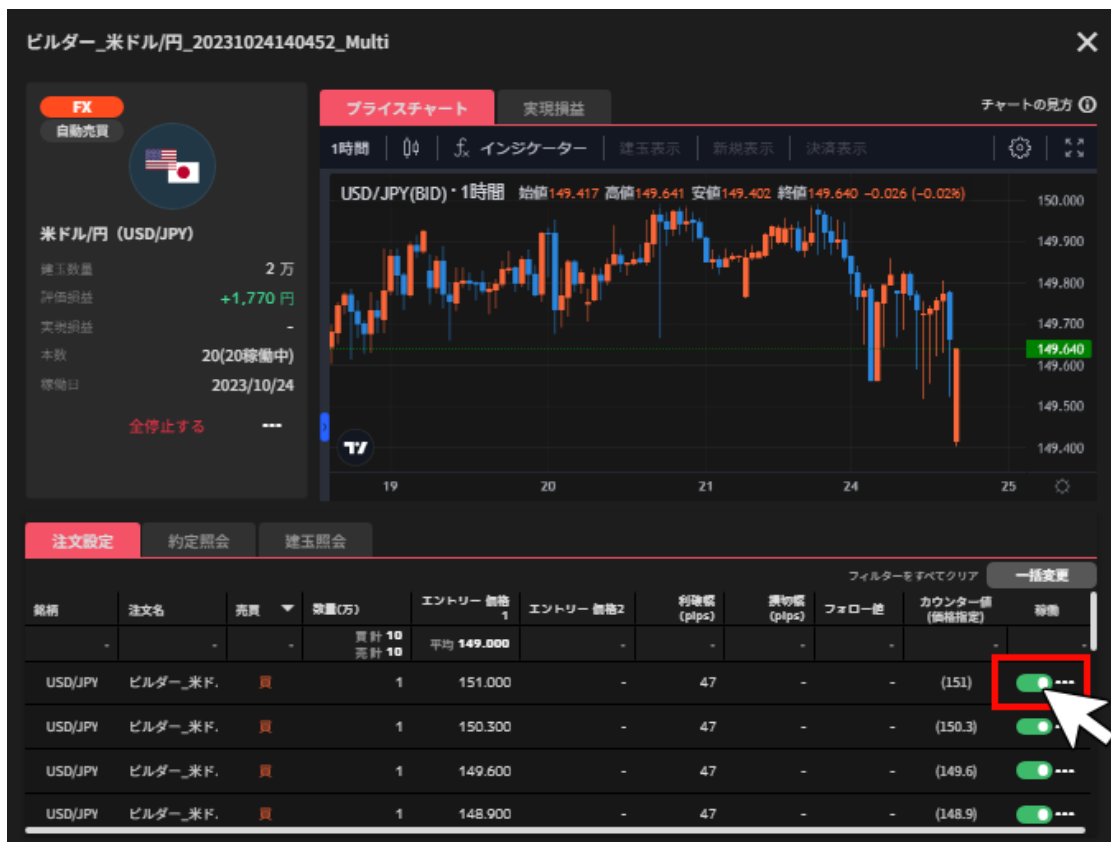

③設定を変更し「完了」をクリックすると、注文変更が完了します。

※エントリー価格は初回の新規注文のみ変更可能です。

※建玉を保有している場合は取引価格が表示されます。

注文設定変更

注文名 ビルダー_米ドル/円
20231024140452 Multi 01

銘柄 USD/JPY

売買 買

数量(万) 1

注文タイプ 価格指定

エントリー価格 151

利確幅(pips) 47

損切幅(pips)

フォロー値(pips)

カウンター値 帳指定 価格指定
@ 151

完了

(2) 一括変更画面からの変更

①ホーム画面の取引情報内の変更したい自動売買ルールをクリックします。

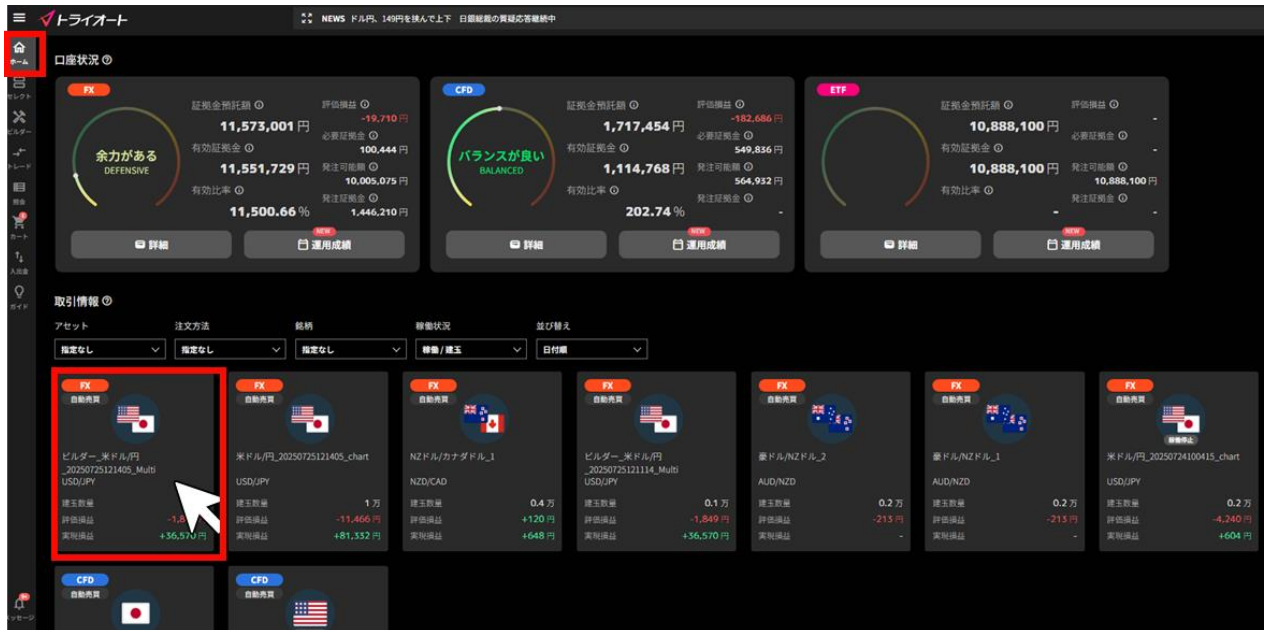

②詳細画面の「注文設定」を選択し、画面右側の「一括変更」を選択します。

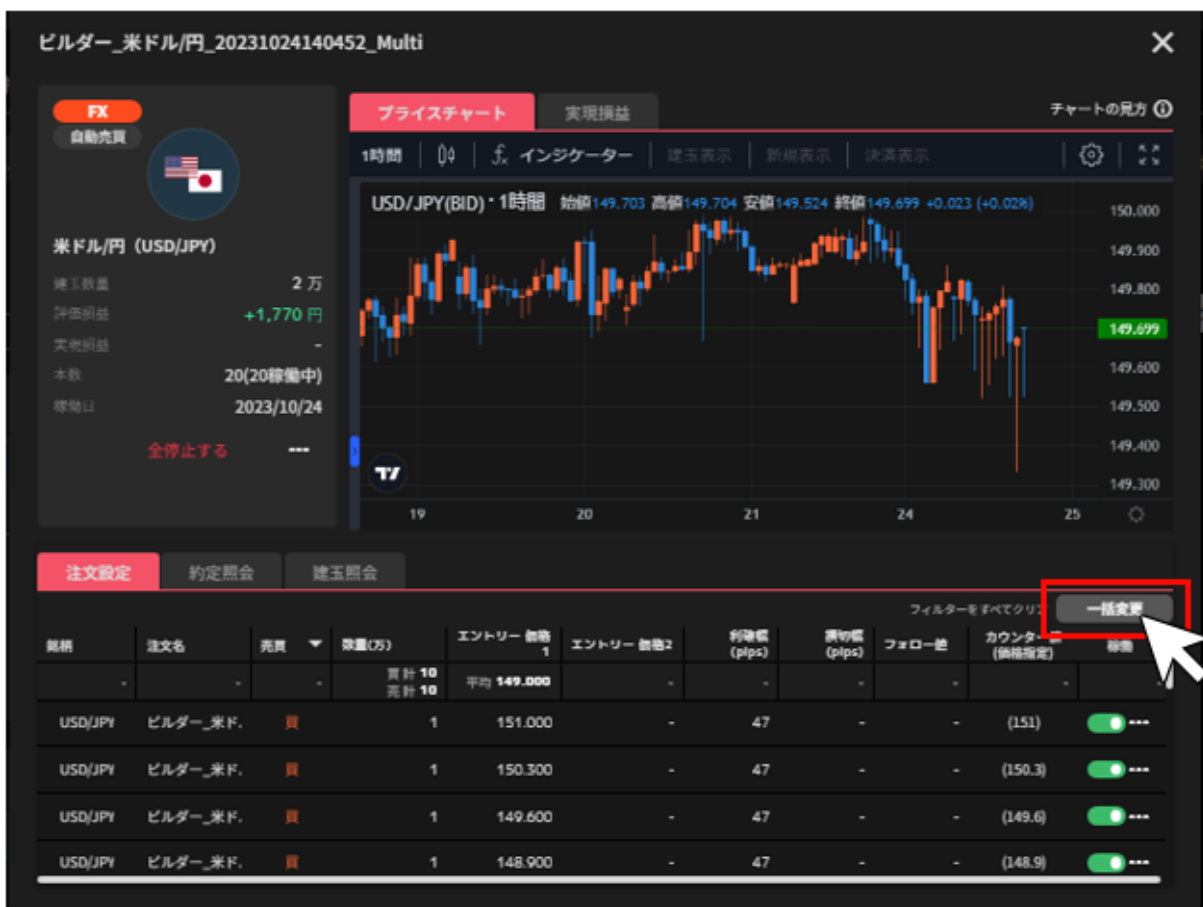

③変更したい注文にチェックを入れ、「選択一括入力」をクリックします。

※売り注文と買い注文は同時に選択することはできません。

一括変更するロジックの中に売注文と買注文が両方ある場合は、どちらかの注文をご選択ください。

自動売買一括変更

1時間 | 00 | f. インジケーター | 建玉表示

USD/JPY(BID)・1時間 始値149.703 高値149.703 安値149.524 終値149.697 +0.021 (+0.01%)

149.790
149.497
149.410

チャートを非表示

変更したい注文をチェックして一括設定をしてください。個別編集も可能です。

項番	銘柄	注文名	売買	数量(万)	エントリー 価格1	エントリー 価格2	利確幅(pips)	損切幅(pips)	フォロー値	稼働	
1	USD/JPY	ビルダー	買	1	151	-	47	-	-	ON	<input checked="" type="checkbox"/>
2	USD/JPY	ビルダー	買	1	150.3	-	47	-	-	ON	<input checked="" type="checkbox"/>
3	USD/JPY	ビルダー	買	1	149.6	-	47	-	-	ON	<input checked="" type="checkbox"/>
4	USD/JPY	ビルダー	買	1	148.9	-	47	-	-	ON	<input checked="" type="checkbox"/>
5	USD/JPY	ビルダー	買	1	148.2	-	47	-	-	ON	<input checked="" type="checkbox"/>
6	USD/JPY	ビルダー	買	1	147.5	-	47	-	-	ON	<input checked="" type="checkbox"/>
7	USD/JPY	ビルダー	買	1	146.8	-	47	-	-	ON	<input checked="" type="checkbox"/>

変更内容を確認

④変更箇所をチェックを入れ、内容を入力し「確認する」をクリックします。

選択一括入力 ×

選択された自動売買注文の注文設定を一括変更します。
一括変更したい設定項目をチェックし、設定値をご入力ください。

設定項目

<input checked="" type="checkbox"/>	数量(万)	0.2 ↑ ↓
<input type="checkbox"/>	利確幅(pips)	
<input type="checkbox"/>	損切幅(pips)	
<input type="checkbox"/>	フォロー値(pips)	
<input type="checkbox"/>	カウンター値(pips)	
	カウンター固定 ⓘ	<input type="checkbox"/>

確認する 

⑤変更内容が反映されますので、内容を確認し「変更内容を確定」をクリックします。

※変更箇所はオレンジ色になります。

※③・④の操作をせず、一括変更画面で1本ずつ手動で変更を入力することも可能です。

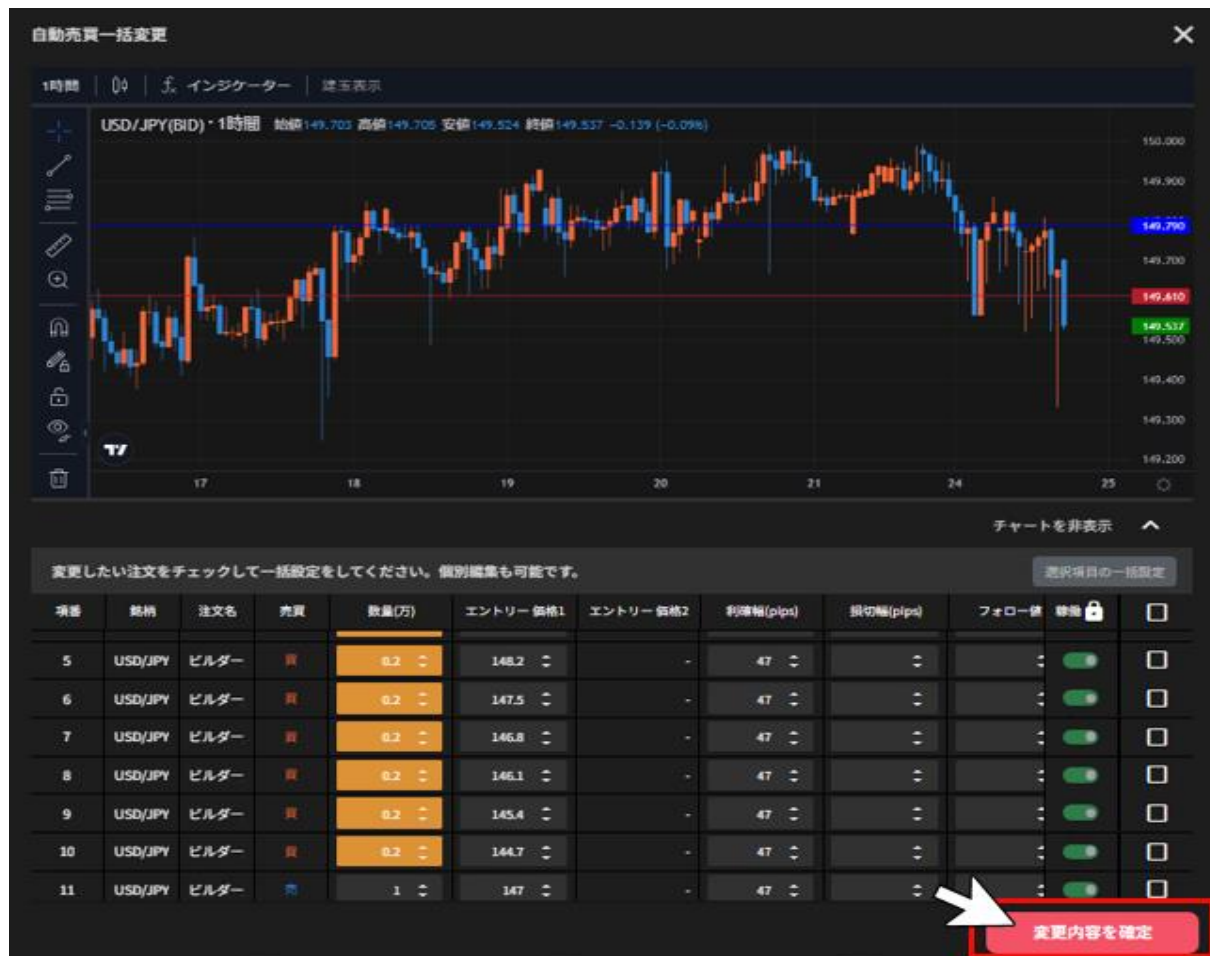

※建玉を保有している場合は、数量の変更は出来かねます。建玉の決済完了後にご変更下さい。

※保有中の建玉の利確幅・損切幅は変更していただけます。利確幅・損切幅は新規約定価格からの値幅を指定します。

※2回目以降の新規注文については、エントリー価格の設定を変更することは出来かねます。

⑥確認画面の「はい」をクリックすると変更が完了します。

9-2 注文取消

注文中かつ未約定注文の取消しができます。

①トレード画面の注文照会で「取消」をクリックします。

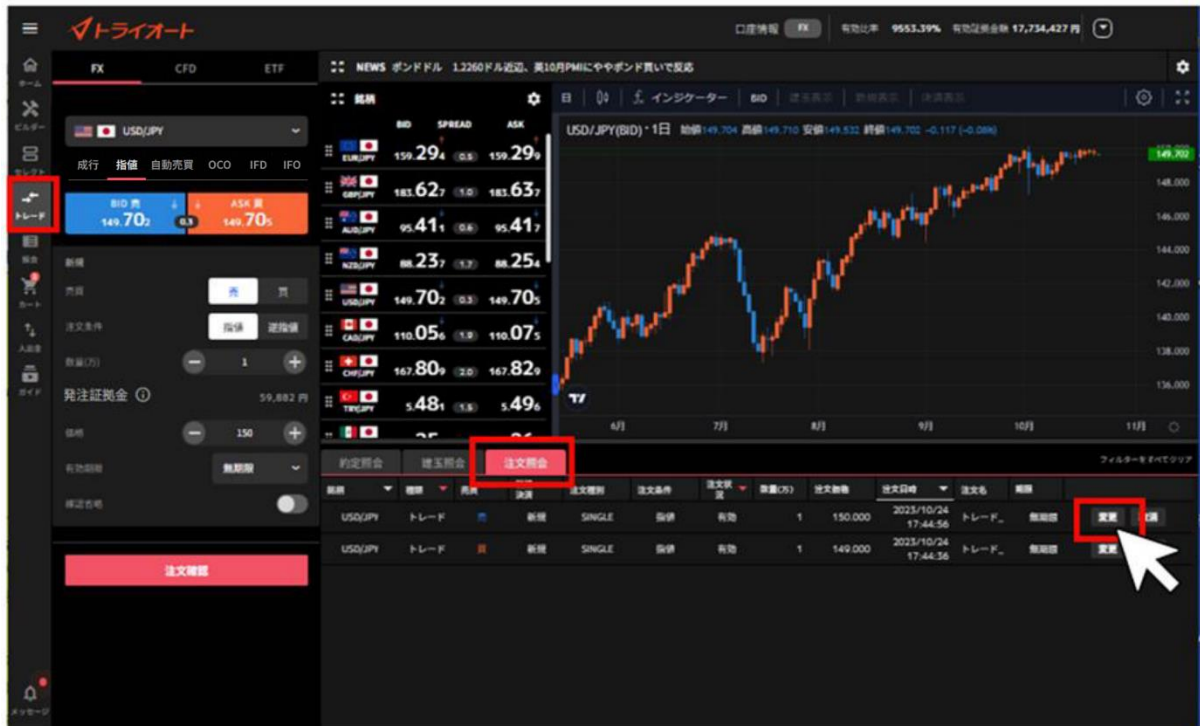

②注文取消の確認画面で「取消確定」をクリックします。

※マニュアル注文・自動売買注文に係らず注文取消が行われます。

※自動売買注文の決済注文を取り消す場合、決済注文が取り消されますので建玉を手動決済いただく必要がございます。

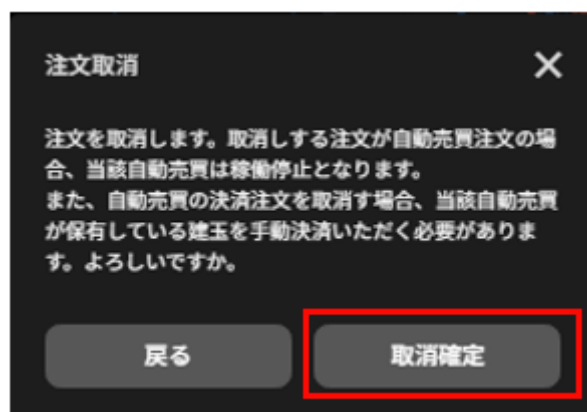

10.チャート

10-1.チャート画面

- ①時間足：「1分・5分・30分・1時間・4時間・8時間・日・週・月」から設定できます。
- ②チャート種別：「ローソク足」「平均足」「ライン」から選択できます。
- ③インジケータ設定：チャート上にインジケータを表示できます。
- ④BID/ASK切替：「BID」と「ASK」の切り替えを行うことができます。
- ⑤口座状況表示：注文価格や保有建玉の約定価格がチャート上にラインで表示されます。
 - 建玉表示
 - 買建玉：赤
 - 売建玉：青
 - 新規表示
 - 新規買注文：ピンク
 - 新規売注文：水色
 - 決済表示
 - 決済注文：黄
- ⑥チャート表示設定：チャートの表示設定を行えます。
- ⑦別画面表示：別画面でチャートを表示できます。
- ⑧チャート情報：チャートの「銘柄」「BID/ASK」「足種」を確認できます。
- ⑨4本値：マウスカーソルを合わせた日時の「始値」「高値」「安値」「終値」を確認できます
- ⑩描画メニュー：ラインやフィボナッチ・リトレースメントをチャートに描画できます。
- ⑪最新表示：クリックすると最新の足まで戻ります。
- ⑫表示期間：マウスカーソルをドラッグすると、表示期間を移動させることができます。

⑬ **価格軸設定**：価格軸の設定を行えます。

10-2.インジケータ設定

①チャート画面左上「インジケータ」をクリックします。

②表示させるインジケータをクリックします。

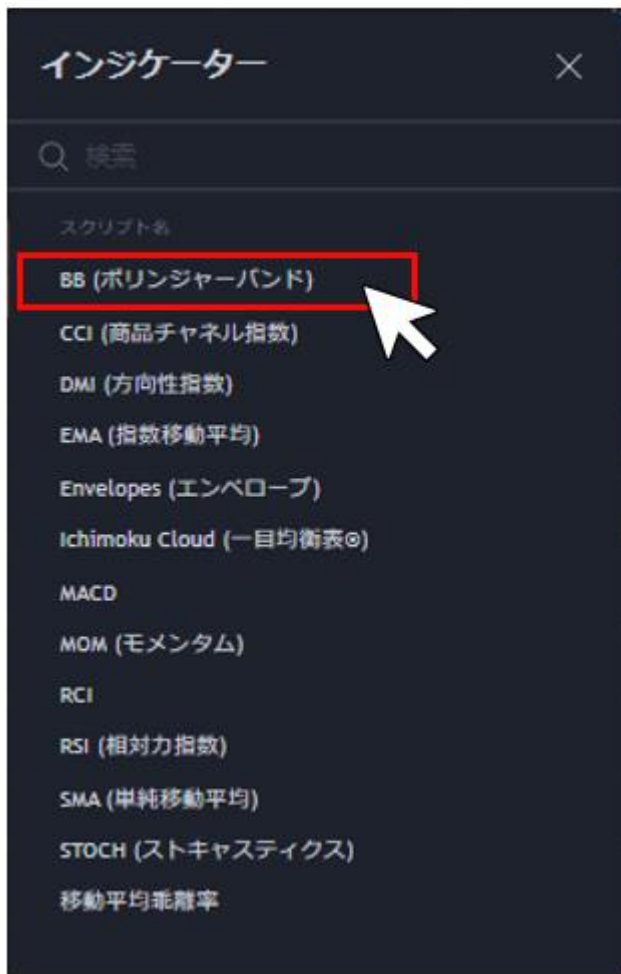

③選択したインジケータがチャート内に表示されます。

インジケータ毎に表示できます。

- ①表示切替：表示／非表示を切り替えることができます。
- ②設定：インジケータのパラメータやスタイルを設定できます。
- ③削除：チャートからインジケータを削除します。

10-3.描画ツール

①チャート画面左下「描画メニュー」をクリックします。

②描画メニューから選択し、チャート内の始点とするところをクリックします。描画の終点で再度クリックすると、チャートへの描画が完了します。

- ① **カーソル切替**：「十字線」「矢印」を切り替えられます。
- ② **ライン**：「トレンドライン」「水平線」「垂直線」「矢印」「平行チャネル」から選択でき

ます。

- ③ **フィボナッチ・リトレースメント**：「フィボナッチ・リトレースメント」を描写できます。
 - ④ **ものさし**：チャート内に「ものさし」を表示できます。
 - ⑤ **ズーム**：選択範囲を拡大・縮小できます。
 - ⑥ **マグネットモード**：価格バーの近くに描画を配置すると近くの OHLC 値（始値・高値・安値・終値）にくっつきます。
 - ⑦ **描画モード**：描画モードの維持
 - ⑧ **ロック**：すべての描画ツールをロック
 - ⑨ **非表示**：描画を非表示にします。
 - ⑩ **削除**：チャート内の描画を全て削除します。
 - ⑪ **オブジェクトツリー**：オブジェクトツリーが表示されます。
-

11.取引照会

「照会」画面では、取引に関する「約定照会」「建玉照会」「建玉サマリー」「注文照会」「稼働履歴」の情報を確認できます。

銘柄	種類	売買	数量	注文枚数	取引価格	約定価格	評価損益	未実現スワップ	評価損益(円)	約定日	注文名
USD/JPY	自動売買	売	1	1	108.218	190.345	-421.270	-8.167	-429.437	2024/01/22:59:57	ビルダ
USD/JPY	自動売買	売	1	1	108.218	190.345	-421.270	-8.167	-429.437	2024/01/22:59:57	ビルダ
USD/CAD	トレード	売	0.1	0	1.35572	1.34860	+793	+237	+1,030	2023/12/16:55:16	トレイト
CAD/JPY	トレード	売	1	0	84.110	111.460	-273.500	-14.364	-287.864	2023/12/16:10:54	トレイト
USD/CAD	自動売買	買	0.1	0.1	1.39620	1.34811	-5.359	-267	-5,026	2023/12/17:59:08	ビルダ
AUD/NZD	自動売買	買	0.5	0	1.02120	1.05832	+17,274	-776	+16,498	2023/12/11:48:15	ハーフ
AUD/NZD	自動売買	買	0.1	0	1.02020	1.05832	+3,547	-156	+3,391	2023/12/11:48:15	ハイプ
AUD/NZD	自動売買	買	0.3	0	1.02820	1.05832	+8,409	-466	+7,943	2023/12/11:48:15	ハイプ
AUD/NZD	自動売買	買	0.1	0	1.02420	1.05832	+3,175	-156	+3,019	2023/12/11:48:15	ハイプ
AUD/NZD	自動売買	買	0.1	0	1.02820	1.05832	+2,803	-156	+2,647	2023/12/11:48:15	ハイプ
AUD/NZD	自動売買	買	0.5	0	1.02520	1.05832	+15,412	-776	+14,636	2023/12/11:48:15	ハーフ
AUD/NZD	自動売買	買	0.3	0	1.02020	1.05832	+10,643	-466	+10,177	2023/12/11:48:15	ハイプ
AUD/NZD	自動売買	買	0.5	0	1.02420	1.05832	+9,526	-466	+9,060	2023/12/11:48:12	ハイプ
AUD/NZD	自動売買	買	0.1	0	1.03220	1.05832	+2,431	-156	+2,275	2023/12/11:48:12	ハイプ
AUD/NZD	自動売買	買	0.1	0	1.04020	1.05832	+1,686	-156	+1,530	2023/12/11:48:12	ハイプ

- ①FX/CFD/ETF 切替：確認したいアセットを切り替えます。
- ②照会項目：「約定照会」「建玉照会」「建玉サマリー」「注文照会」「稼働履歴」を切り替えます。
- ③フィルター：各項目の「▼」マークで絞り込みや並び替えができます。

11-1.約定照会

「照会画面」>「約定照会」では、約定内容を確認できます。

銘柄	新規決済	種類	売買	数量(万)	取引価格	実現損益(円)	累計スワップ(円)	約定日時
				買計 251 売計 290		計 +60,869,600	計 +38,010	
NZD/JPY	決済	自動売買	売	1	89.135	+148,880	-	2023/10/11 04:38:57
NZD/JPY	決済	自動売買	売	1	89.135	+148,880	-	2023/10/11 04:38:57
NZD/JPY	決済	自動売買	売	1	89.135	+148,880	-	2023/10/11 04:38:57
NZD/JPY	決済	自動売買	売	1	89.135	+148,880	-	2023/10/11 04:38:57
NZD/JPY	決済	自動売買	売	1	89.135	+148,880	-	2023/10/11 04:38:57
NZD/JPY	決済	自動売買	売	1	89.135	+148,880	-	2023/10/11 04:38:57

各項目の「▼」マークをクリックすると任意の条件で絞り込みや並び替えができます。

右上の約定日時では「開始日～終了日」で表示期間を指定でき、指定期間の約定における「実現損益（円）」「スワップ（金利・配当相当額）（円）」の合計額が表示されます。

※決済完了後、13ヶ月が経過すると当該建玉の新規約定・決済約定の履歴は約定照会では確認できなくなります。過去の履歴は「報告書」にてご確認ください。

11-2.建玉照会

「照会画面」>「建玉照会」では、現在保有している建玉を確認できます。

銘柄	種類	売買	数量(万)	注文数量(万)	取引価格	現在価格	評価損益(円)	未実現スワップ(円)	評価損益(円)(スワップ差)	約定日時	注文名	決済	クイック
USD/JPY	トレード	買	1	0	149.738	149.739	+20	-	+20	2023/10/18:00:03	トレード	決済	クイック
USD/JPY	トレード	売	1	0	149.707	149.749	-430	-	-430	2023/10/17:59:37	トレード	決済	クイック
NZD/USD	自動売買	売	1	1	0.58653	0.58821	-2,515	-	-2,515	2023/10/14:06:50	テクニカ	決済	クイック
USD/JPY	自動売買	買	1	1	149.794	149.739	-540	+245	-295	2023/10/22:47:06	ビルダー	決済	クイック
USD/JPY	自動売買	買	1	1	149.510	149.739	+2,300	+245	+2,545	2023/10/20:36:05	ビルダー	決済	クイック
EUR/JPY	自動売買	買	1	1	158.000	158.488	+4,880	+210	+5,090	2023/10/20:27:52	ビルダー	決済	クイック

各項目の「▼」マークをクリックすると任意の条件で絞り込みや並び替えができます。

右側の「決済」「クイック」「一括決済」より建玉の決済ができます。(決済注文参照)

※既に決済注文を発注中の建玉についての決済ボタンは非活性となります。[注文変更](#)や[注文取消](#)は注文照会からおこなってください。

「一括スワップ(金利・配当相当額)振替」では、建玉に紐づく未実現スワップ(金利・配当相当額)を全て実現します。

11-3.建玉サマリー

「照会画面」>「建玉サマリー」では、現在保有している建玉を「銘柄」「売買」毎にまとめた建玉合計を確認できます。

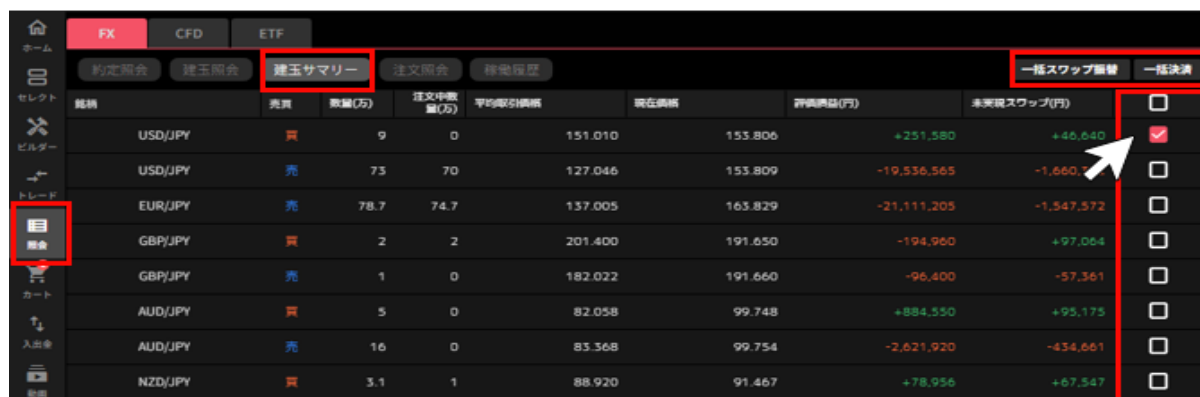

銘柄	売買	数量(万)	注文平均額(万)	平均取引価格	現在価格	評価利益(円)	未実現スワップ(円)	一括決済
USD/JPY	買	9	0	151.010	153.806	+251,580	+46,640	<input checked="" type="checkbox"/>
USD/JPY	売	73	70	127.046	153.809	-19,536,565	-1,660,700	<input type="checkbox"/>
EUR/JPY	売	78.7	74.7	137.005	163.829	-21,111,205	-1,547,572	<input type="checkbox"/>
GBP/JPY	買	2	2	201.400	191.650	-194,960	+97,064	<input type="checkbox"/>
GBP/JPY	売	1	0	182.022	191.660	-96,400	-57,361	<input type="checkbox"/>
AUD/JPY	買	5	0	82.058	99.748	+884,550	+95,175	<input type="checkbox"/>
AUD/JPY	売	16	0	83.368	99.754	-2,621,920	-434,661	<input type="checkbox"/>
NZD/JPY	買	3.1	1	88.920	91.467	+78,956	+67,547	<input type="checkbox"/>

右側の「一括決済」ボタンの下にあるチェックボックスをクリックすると、表示している建玉にチェックが入り、決済ができます。（[決済注文参照](#)）

「一括スワップ（金利・配当相当額）振替」では、建玉に紐づく未実現スワップ（金利・配当相当額）を全て実現します。

11-4.注文照会

「照会画面」 > 「注文照会」では、過去に発注した注文を確認できます。

銘柄	種類	売買	新規 決済	注文種別	注文条件	注文状況	数量(万)	注文価格	注文日時	注文名	期限	変更	取消
NZD/USD	自動売買	買	決済	SINGLE	指値	有効	1	0.58278	2023/10/14:06:50	テクニカル	無期限	変更	取消
USD/JPY	自動売買	買	新規	SINGLE	指値	有効	1	148.900	2023/10/01:00:03	ビルダー	無期限	変更	取消
USD/JPY	自動売買	買	新規	SINGLE	指値	有効	1	148.880	2023/10/01:00:03	ビルダー	無期限	変更	取消
USD/JPY	自動売買	買	新規	SINGLE	指値	有効	1	148.860	2023/10/01:00:03	ビルダー	無期限	変更	取消
USD/JPY	自動売買	売	決済	SINGLE	指値	有効	1	150.279	2023/10/22:47:06	ビルダー	無期限	変更	取消
USD/JPY	自動売買	売	決済	SINGLE	指値	有効	1	149.995	2023/10/20:36:05	ビルダー	無期限	変更	取消
EUR/JPY	自動売買	売	決済	SINGLE	指値	有効	1	158.687	2023/10/20:27:52	ビルダー	無期限	変更	取消

各項目の「▼」マークをクリックすると任意の条件で絞り込みや並び替えができます。

注文状況「▼」マークでは「全注文/注文中」を切り替えることができます。

全注文：注文状況に係わらず全ての注文を表示

注文中：注文状況が“有効”の注文のみ表示

右側の「変更」「取消」をクリックすると、注文の変更・取消ができます。（[注文変更・取消参照](#)）

※自動売買注文を変更した場合、当該注文は稼働停止となりますが、変更した注文が有効になります。

11-5.稼働履歴

「照会画面」>「稼働履歴」では、現在までに稼働した自動売買ルールとセット数の履歴を確認できます。

時間	ビルダー	セット数	操作
2025/10/07 12:23:28	FX ビルダー_米ドル/円_20251007121836_Multi	1	カートに追加
2025/10/07 09:44:05	FX ビルダー_米ドル/円_20251007094015_Multi	1	カートに追加

「カートに追加」をクリックすると、カートに追加することができます。

12.口座照会

①口座状況：現在の口座状況を確認できます。

②取引情報：銘柄や自動売買注文毎の損益等を確認できます。

12-1.口座状況

口座状況照会では、証拠金預託額や有効比率等の口座状況を確認できます。

①有効証拠金額および各証拠金や有効比率を確認できます。

※「詳細」で口座状況詳細、「運用成績」で運用成績カレンダーを確認できます。

証拠金預託額：口座に預け入れている証拠金残高

有効証拠金：証拠金預託額に評価損益等を加味した金額

有効比率：必要証拠金に対する有効証拠金の割合

有効比率が 100%以下となった場合、ロスカットが執行されます。

有効比率 = 有効証拠金 ÷ 必要証拠金 × 100

評価損益：その時点の保有建玉に対する評価額

発注可能額：新規発注に利用できる証拠金額

必要証拠金：保有建玉を維持するために必要な証拠金

発注証拠金：注文中の注文の発注証拠金の合計

②「口座状況詳細」では、銘柄毎の占有率「(必要証拠金または発注証拠金) / 有効証拠金 × 100 (%)」を確認できます。

※「入金・振替」から入出金画面へ遷移します。

③「運用成績」では、運用カレンダーで日次の実現損益や、選択月の取引回数、銘柄毎の実現損益を確認できます。

銘柄	実現損益	スワップ	新規	決済
CAD/JPY	+5,487,530 円	+2,045 円	1,084 回	1,084 回
NZD/JPY	+14,153,860 円	+8,489 円	5,458 回	5,458 回
NZD/USD	+16,406 円	+87 円	5 回	5 回
TRY/JPY	+2,140 円	-298 円	1 回	31 回

運用カレンダー：選択月の「日次の実現損益」を確認できます。

※実現損益は取引日ベースで計算した売買損益の合計です。

損益合計：実現損益と実現済みスワップポイント（または金利／配当／分配金）の合計

実現損益：選択月の実現損益合計額

スワップ：選択月の実現済みスワップポイント合計額（または金利／配当／分配金）

新規・決済：選択月の新規約定回数と決済約定回数が表示されます。

銘柄毎の損益合計：選択月の各銘柄の実現損益、実現済みスワップポイント（または金利／配当／分配金）

※内訳など取引詳細を確認したい場合は、「照会」メニュー>「約定照会」や「報告書」にてご確認ください。

12-2.ポートフォリオ

稼働した自動売買やマニュアルの詳細を確認できます。

自動売買は評価損益や実現損益等を確認できます。設定値の確認・変更もこちらから行えます。

トレードは銘柄・売買方向毎に集約され、建玉数量や評価損益を確認できます。

① アセット	② 注文方法	③ 銘柄	④ 稼働状況	⑤ 並び替え
指定なし	指定なし	指定なし	稼働/建玉	日付順

⑥				
FX トレード(買)	FX 自動売買	ETF 自動売買	CFD 自動売買	
USD/JPY	コアレncy_豪ドル/NZドル	ナスダック100_ショート	日本225_20240219192908_chart	
建玉数量: 2.1 万	AUD/NZD	ナスダック100	日本225	
評価損益: +517,449 円	建玉数量: 0.4 万	建玉数量: -	建玉数量: 0.1 Lot	
	評価損益: -182 円	評価損益: -	評価損益: -4,018 円	
	実現損益: -	実現損益: -	実現損益: -75,918 円	

- ① **アセット** : 「FX」「CFD」「ETF」を選択できます。
 - ② **注文方法** : 「自動売買」「トレード」を選択できます。
 - ③ **銘柄** : ①で選択したアセットの銘柄を選択できます。
 - ④ **稼働状況** : 「稼働/建玉」「稼働停止」「指定なし」を選択できます。
 - ⑤ **並び替え** : 「日付順」「評価損益順」を選択できます。
 - ⑥ **ポジションサマリ** : タイプや銘柄、数量等を確認できます。
- ※クリックすると詳細を確認できます。

12-3. マニュアル注文

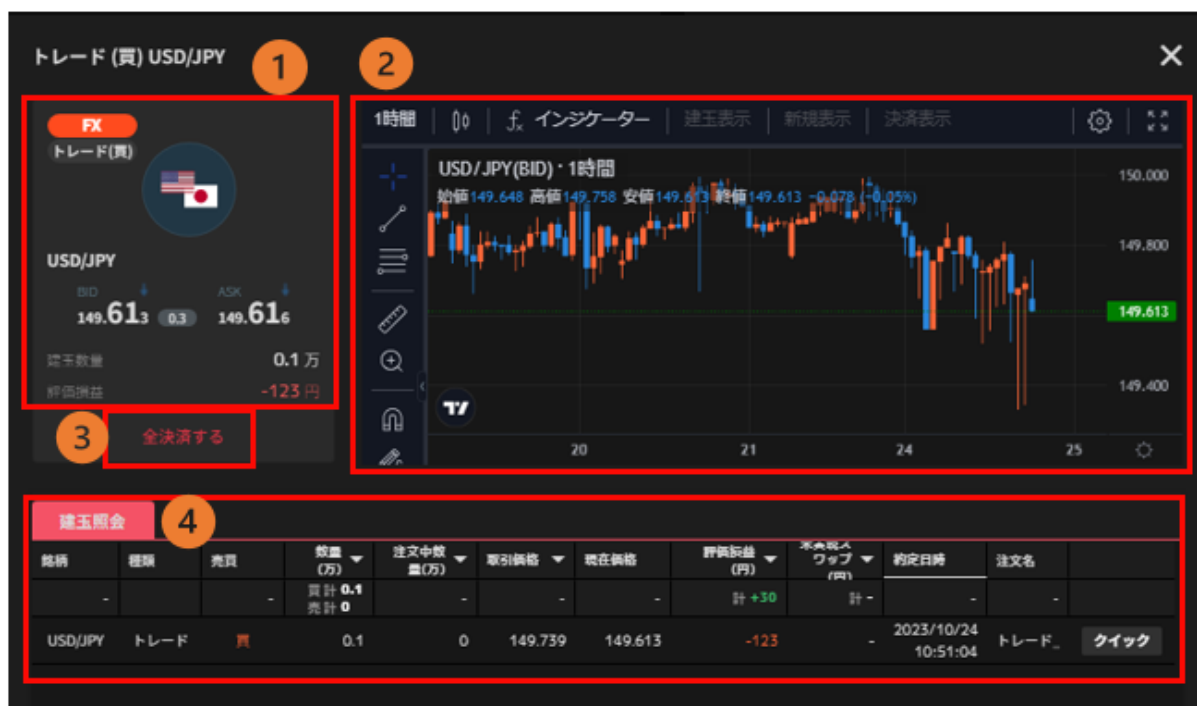

①**ポジション詳細**：銘柄や評価損益合計等を確認できます。

②**チャート**：選択銘柄のチャートを確認できます。

インジケータやチャート設定を行えます。（[チャート参照](#)）

※選択中の建玉が“買”の場合は BID レート、“売”の場合は ASK レートが表示されます。

③**全決済**：選択中の建玉を全て成行決済します。

④**建玉照会**：それぞれの建玉を確認できます。「クイック」ボタンからは建玉全数量の成行決済を行うことができます。

12-4.自動売買注文

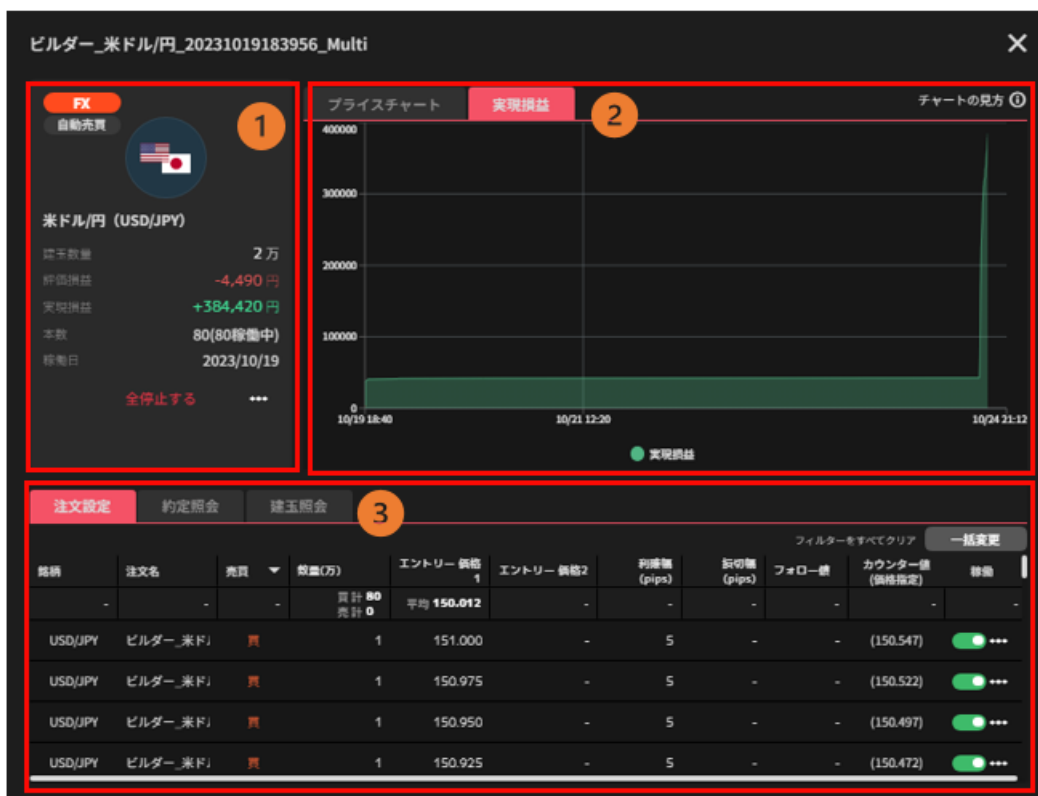

①**自動売買詳細**：注文の稼働状況や評価損益合計を確認できます。

②**実現損益/プライスチャート**：実現損益を選択時は「実現損益グラフ」、プライスチャートを選択時は「チャート」が表示されます。

実現損益：自動売買ルールを稼働してからの実現損益の推移を確認できます。

稼働後に実現損益が発生したタイミングを始点として損益曲線が表示されます。

プライスチャート：取引銘柄のチャートが表示されます。

③**約定照会/建玉照会/注文設定**：選択した約定照会や建玉照会、注文設定を確認できます。

13.入出金・振替

13-1.即時入金

①「入出金」画面をクリックします。

※口座状況が「余力が少ない」場合、口座状況の下に「入金する」が表示され、こちらから手続きを行うこともできます。

②入出金メニューから「即時入金」を選択します。

- ③「即時入金利用規約」をクリックし内容を確認後、「同意する」をクリックします。
※初回利用時のみ表示されます。

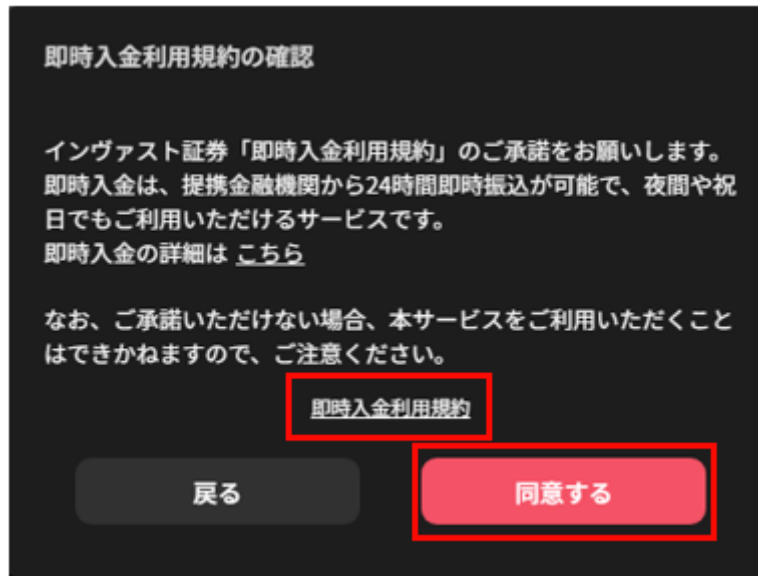

- ④「振込元」「振込先」を選択、「入金額」を入力し、「確認する」をクリックします。

⑤入力内容を確認し、「実行する」をクリックすると、選択した金融機関のサイトに遷移します。
金融機関サイトで手続きを進めると、即時入金が完了します。

13-2.振込入金

①「入出金」画面をクリックします。

※口座状況が「余力が少ない」場合、口座状況の下に「入金する」が表示され、こちらから手続きを行うこともできます。

②入出金メニューから「振込入金」を選択します。

③振込入金先の情報が表示されます。

銀行窓口や ATM から表示される振込専用口座へお振込みください。

※振込入金先が「入金したいアセット」となっていることをご確認ください。

※同ページに表示されるご利用に関する注意事項をご確認ください。

振込入金

振込入金先情報

以下の口座までご希望の入金額をお振り込みください。ATMや銀行窓口からご入金いただけます。

金融機関	三井住友 (0009)
支店名	すずらん (760)
口座種別	普通
口座番号	1237335
口座名義	インヴァストシヨウケン(カ)
振込入金先	トライオートFX

振込入金先を変更する [Myページ](#)

振込入金のご利用に関する注意事項

- 左記、振込専用口座にお振込みください。
- 当社にて入金確認後、お取引ツールへの反映を行います。
(原則5～65分でお客様のお取引口座へ反映します。ただし、着金までの所要時間は銀行によって異なります。)
- お取引ツールにて入金額をご確認ください。
- お取引を開始いただけます。

【入金時の注意事項】

- ※ 左記の口座へ振り込まれると、振込入金先に入金されます。
- ※ 振込手数料はお客様のご負担となります。ただし、即時入金サービス利用時の振込手数料は無料です。
- ※ 原則24時間ご入金可能(メンテナンス、障害時を除く)ですが、平日15時以降のご入金で、名義相違等によりお取引口座への反映が不可能な際は、翌営業日の扱いとなる等お時間を頂戴いたします。
- ※ 振込人名義が当社の登録名義と完全に一致しない場合、ご入金をお受けできません。
- ・ 振込人名義がご家族でもお受けできません。
- ・ ご本人名義でも、名義(カナ)が一部異なっている、MyページIDや会社名等、登録名義以外の情報が入っている等、登録名義と一致しない場合はお受けできません。
- ※ 振込名義相違等が発生した際は、お客様ご自身で組戻しの手続きを行っていただきます。(銀行窓口で行う必要がございます。)
- ※ 振込人名義の相違等の入金手続きの間違いや、銀行の事務処理等の遅れにより発生するリスクは、すべてお客様が負うものといたします。ご了承ください。

13-3.資金振替

①「入出金」画面をクリックします。

※口座状況が「余力が少ない」場合、口座状況の下に「入金する」が表示され、こちらから手続きを行うこともできます。

②入出金メニューから「資金振替」を選択します。

③「振替出金元取引口座」「振替入金先取引口座」のアセットを選択後、「振替金額」を入力すると表示される「確認」をクリックします。

入出金

即時入金 振込入金 **振替** 出金 入出金履歴

振替出金元の取引口座、振替入金先の取引口座を選択してください。
ご依頼中の振替指示・出金指示につきましては、口座選択後の次の画面で照会・取消ができます。

振替出金元取引口座 トライオートFX

振替入金先取引口座 トライオートETF

振替可能額 7,887,729円

振替金額 10000円
(上記振替可能額の範囲内)

確認

④入力内容を確認し「実行」をクリックすると、資金振替が完了します。

入出金

即時入金 振込入金 **振替** 出金 入出金履歴

入力内容をご確認のうえ、「実行」ボタンを押してください。

振替出金元取引口座 トライオートFX

振替入金先取引口座 トライオートETF

振替可能額 7,887,182円

振替金額 10,000円

振替予定日時 即時

実行 戻る

13-4.出金指示・出金取消

登録金融機関への出金指示及び出金指示の取消しができます。

13-4-1. 出金指示

①「入出金」画面をクリックします。

※口座状況が「余力が少ない」場合、口座状況の下に「入金する」が表示され、こちらから手続きを行うこともできます。

②入出金メニューから「出金」を選択します。

③ 「出金元取引口座」を選択します。

入出金

即時入金 振込入金 振替 **出金** 入出金履歴

出金元取引口座・出金額と出金パスワードを入力してください。

出金元取引口座

出金先金融機関口座	金融機関名	楽天 (0036)
	支店名	アロハ (221)
	口座種別	普通
	口座番号	012****

出金可能額 - 円

出金額
(上記出金可能額の範囲内)

出金パスワード

④「出金額」と「出金パスワード」を入力すると表示される「確認」をクリックします。

※出金パスワードが未登録の場合、My ページ「お客様情報>ログイン情報」画面より、出金パスワードをご登録ください。

※多要素認証を「利用する」設定をされている場合、利用認証コードが第一メールアドレス宛に届きますのでご確認ください。入力内容を確認、認証コードを入力し「実行」をクリックすると、出金指示が完了します。

入出金

即時入金 振込入金 振替 **出金** 入出金履歴

出金元取引口座・出金額と出金パスワードを入力してください。

出金元取引口座 トライオートFX

出金先金融機関口座	
金融機関名	楽天 (0036)
支店名	アロハ (221)
口座種別	普通
口座番号	012****

出金可能額 631,642 円

出金額 10000 円
(上記出金可能額の範囲内)

出金パスワード

確認

⑤入力内容を確認し、「認証コード」を入力すると表示される「実行」をクリックすると出金指示が完了します。

※多要素認証を「利用しない」設定の場合は、認証コードの入力欄は表示されません。

入出金

即時入金 振込入金 振替 **出金** 入出金履歴

第一メールアドレスへ認証コードを送りました。
認証コードを入力し、「実行」ボタンを押してください。

出金元取引口座 **トライオートFX**

出金先金融機関口座	金融機関名	楽天 (0036)
	支店名	アロハ (221)
	口座種別	普通
	口座番号	123****

出金可能額 **631,642円**

出金額 **10,000円**

出金予定日 **2023/05/23**

認証コード

実行 キャンセル

13-4-2. 出金指示取消

①「入出金」画面をクリックします。

※口座状況が「余力が少ない」場合、口座状況の下に「入金する」が表示され、こちらから手続きを行うこともできます。

②入出金メニューから「出金」を選択します。

③ 「出金元取引口座」から出金指示依頼中のアセットを選択すると表示される「取消」ボタンをクリックします。

入出金

即時入金 振込入金 振替 **出金** 入出金履歴

出金元取引口座・出金額と出金パスワードを入力してください。

出金元取引口座 トライオートFX
※振替・出金依頼中です。取り消しする場合は取消ボタンより依頼を取り消してください。

出金先金融機関口座	金融機関名	楽天 (0036)
	支店名	アロハ (221)
	口座種別	普通
	口座番号	012****

出金可能額 7,885,364円

出金額 1000000円
(上記出金可能額の範囲内)

出金パスワード

取消

④ 出金指示内容を確認し、「取消」をクリックすると、出金取消が完了します。

入出金

即時入金 振込入金 振替 **出金** 入出金履歴

取消対象をご確認のうえ、「取消」ボタンを押してください。

受付日時	2023/04/07 15:13
出金元	トライオートFX
入金先	出金先金融機関
金額	1,000,000円
予定日	2023/04/10
状況	依頼中

取消 戻る

13-5.入出金・振替履歴

入出金・振替履歴を確認できます。

①「入出金」画面をクリックします。

※口座状況が「余力が少ない」場合、口座状況の下に「入金する」が表示され、こちらから手続きを行うこともできます。

②入出金メニューから「入出金・振替履歴」を選択します。

③検索条件を入力すると、入出金履歴が表示されます。

入出金

即時入金 振込入金 振替 出金 入出金履歴

サービス トライオートFX 摘要 すべて 区分 すべて 期間 2023/04/10 ~ 2023/04/17

受渡日	サービス	摘要	入金額	出金額	受付日時
2023/04/17	トライオートFX	振込	5,000,000円		2023/04/17 18:53:27

← 1 →

14.報告書

14-1.報告書・取引履歴

各種報告書（日次・月次・四半期・期間損益）ならびに 各種取引履歴（約定）を確認できます。

①メニューバーをクリックしメニューを表示し、「報告書」をクリックします。

②報告書の種類および検索期間を設定し、「検索」をクリックします。

① **FX/CFD/ETF 切替**：「FX」「CFD」「ETF」から表示したいアセットを選択できます。

② **種類**

- **日次報告書**：1 営業日毎の取引報告書兼取引残高報告書
- **月次報告書**：1 ヶ月毎の取引報告書兼取引残高報告書
- **四半期報告書**：四半期毎の取引報告書兼取引残高報告書
- **期間損益報告書**：指定期間の期間損益報告書 ※1 年以内で期間の設定が可能です。
- **約定履歴**：指定期間内の約定履歴の CSV ファイル

③ **期間**：検索する期間を設定できます。

⑤ **検索**：検索又はファイルのダウンロードができます。

⑥ **報告書一覧**：検索期間内の報告書が一覧で表示されます。

15.取引情報

15-1. 【FX】 スワップポイント

全銘柄のスワップポイントカレンダーを確認できます。

メニュー > スワップポイント にてご確認ください。

15-2. 【ETF】 金利調整額

全銘柄の金利調整額を確認できます。

メニュー > お客様サポート > ETF 金利調整額 にてご確認ください。

15-3. 【CFD】金利配当相当額

全銘柄の金利配当相当額を確認できます。

メニュー > お客様サポート > CFD 金利配当相当額 にてご確認ください。

15-4. ニュース

経済指標や要人発言等のニュースを確認できます。

①トレード画面からニュースバーを確認し、ニュースバー左側の「別画面表示」をクリックします。

②ニュースをクリックすると、ニュース詳細が表示されます。

- ① **為替/株式切替**：「為替」「株式」から表示したい項目を選択できます。
- ② **種類**：「全て」「速報」「要人発言」「コメント」「経済指標」「テクニカル」「市況等」から選択できます。
- ③ **更新**：ニュース一覧の表示が最新状態になります。
- ④ **ニュース一覧**：ニュースが表示されます。

16.お客さまサポート

16-1.ヘルプ

FAQ やトライオートブログ、お知らせ等を確認できます。

17. ご注意

17-1. トライオート FX リスク・費用などについての重要事項

【トライオート FX リスク費用などの重要事項について】

本取引は、店頭外国為替証拠金取引であり、元本および利益が保証された取引ではありません。

価格および金利等の変動により損失が生ずるおそれがあります。また、スワップポイントが受取りから支払いに転じることもあります。

当社は、有効比率が一定水準以下となった場合、全建玉を自動的に強制決済（ロスカット）いたしますが、本取引は、預託すべき証拠金額以上の取引が可能のため、急激な相場の変動等によっては、証拠金の額を上回る損失が発生するおそれがあります。本取引は、売付け価格と買付けの価格に差（スプレッド）があり、その値は自動売買注文とマニュアル取引とで異なります。相場状況の急変時等はスプレッドが広くなることや、意図した取引ができない可能性があります。

●取引手数料は無料です。

成行注文・逆指値注文・一括決済注文・ロスカット注文では、同一通貨ペア・同一注文手法・同一売買区分において、取引数量の合計が100万通貨を超える場合、カバー取引に係る大口取引調整分および本取引のサービスレベル維持を目的として、大口マークアップが約定価格に加算されます。（※同一通貨ペアでも、自動売買とマニュアル取引それぞれ区別して各取引数量の合計を計算します。）大口マークアップが加算される場合はお客様に不利な価格で約定します。値幅について詳しくは当社ホームページをご覧ください。

●証拠金は、各通貨ペアの時価評価額の4%以上の額となります。

法人は通貨ペアの時価評価額×金融先物取引業協会公表の「為替リスク想定比率」の額となります。

トライオート FX の詳しいリスク・費用などについての重要事項は[こちら](#)をご確認ください。取引を開始されるにあたっては本取引の仕組みやリスクを十分にご理解いただき、お客様の自身の責任と判断で取引していただきますようお願いいたします。

[インヴァスト証券株式会社](#)

第一種金融商品取引業 第二種金融商品取引業 登録番号 関東財務局長（金商）第26号

加入協会：一般社団法人金融先物取引業協会、一般社団法人資産運用業協会、日本証券業協会

17-2. トライオート CFD リスク・費用などについての注意事項

【トライオート CFD リスク費用などの重要事項について】

本取引は、店頭 CFD 取引であり、元本および利益が保証された取引ではありません。取引対象である株価指数の価格や金利等の変動により損失が生じるおそれがあります。また、トライオート CFD の価格は現物の株価指数そのものではないため、需給関係、相場の状況等によっては現物の株価指数との乖離が拡大し、その結果、想定していた価格で取引ができない等により損失が生じるおそれがあります。当社は、有効比率が一定水準以下となった場合、全建玉を自動的に強制決済（ロスカット）いたしますが、本取引は預託すべき証拠金額以上の取引が可能のため、急激な相場変動等によっては、証拠金の額を上回る損失が発生するおそれがあります。本取引は、売付け価格と買付けの価格に差（スプレッド）があり、その値は自動売買注文とマニュアル取引とで異なります。相場状況の急変時等はスプレッドが広くなることや、意図した取引ができない可能性があります。

- 取引手数料は無料です。
- 証拠金は個人・法人ともに各銘柄・各注文手法（自動売買取引・マニュアル取引）の時価評価額の10%以上の額となります。

トライオート CFD の詳しいリスク・費用などについての重要事項は[こちら](#)をご確認ください。取引を開始されるにあたっては本取引の仕組みやリスクを十分にご理解いただき、お客様の自身の責任と判断で取引していただきますようお願いいたします。

[インヴァスト証券株式会社](#)

第一種金融商品取引業 第二種金融商品取引業 登録番号 関東財務局長（金商）第 26 号

加入協会：一般社団法人金融先物取引業協会、一般社団法人資産運用業協会、日本証券業協会

17-3. トライオート ETF リスク・費用などについての注意事項

【トライオート ETF リスク費用などの重要事項について】

本取引は、店頭 CFD 取引であり、元本および利益が保証された取引ではありません。価格や金利等の変動により損失が生ずるおそれがあります。原資産である ETF は、基準価格が対象となる指標に連動することを目指して運用されますが、運用上、基準価格と対象指標が乖離することがあります。また、原資産の市場の急変時などには、対象指標による運用が困難になる場合もあります。なお、ETN は ETF と異なり、裏付けとなる現物資産を保有しません。裏付けとなる現物資産を保有しないことにより、発行体の財務状況の悪化や倒産などの影響で、ETN の価格が下落し無価値となる可能性があります。当社は、有効比率が一定水準以下となった場合、全建玉を自動的に強制決済(ロスカット)いたしますが、本取引は預託すべき証拠金額以上の取引が可能のため、急激な相場変動等によっては、証拠金の額を上回る損失が発生する恐れがあります。本取引は、売付け価格と買付けの価格に差（スプレッド）があり、相場状況の急変時等はスプレッドが広くなることや、意図した取引ができない可能性があります。

- 取引手数料は無料です。
- 証拠金は、個人・法人ともに 1 口あたり想定元本の円換算額の 20%以上の額となります。

トライオート ETF の詳しいリスク・費用などについての重要事項は[こちら](#)ご確認ください。取引を開始されるにあたっては本取引の仕組みやリスクを十分にご理解いただき、お客様の自身の責任と判断で取引していただきますようお願いいたします。

[インヴァスト証券株式会社](#)

第一種金融商品取引業 第二種金融商品取引業 登録番号 関東財務局長（金商）第 26 号

加入協会：一般社団法人金融先物取引業協会、一般社団法人資産運用業協会、日本証券業協会

※「CFD」の数量（Lot）は、銘柄ごとに 1 Lot あたりの数量が異なります。

※収益率、期間損益等はシミュレーションの結果であり、将来の利益を保証するものではありません。

※トライオートのロジックは一部を除き、それぞれの自動売買注文に損切りの設定はされていません。上記をご理解いただき、ご自身の責任と判断でご利用ください。

【商号/登録番号】

インヴァスト証券株式会社

第一種金融商品取引業者 第二種金融商品取引業者 関東財務局長（金商）第 26 号

【加入協会】一般社団法人金融先物取引業協会 一般社団法人資産運用業協会 日本証券業協会

(2026 年 4 月)
